申報

第二萬五千四百九十五號
發行人 陳景韓
今日本報壹張半
每份售金圓貳拾圓（外埠另加郵費）
地址上海漢口路三〇九號 電報掛號八六〇五二七 電話八三二線四四九號
內政部登記證京警字第十一號 中華郵政特准掛號認為新聞紙類 上海郵政總局立券之報紙

李代總統返抵首都
顏惠慶等改定後日飛平
中共要求京滬區局部和平說不確

【本報南京十日電】李代總統偕總統府第二局長黃雪邨等一行，十日自滬乘車返抵京。黃紹竑，甘介侯，程思遠等定十一日自滬返京。

【本報南京十日電】國防部徐永昌，十日上午赴傅厚崗晉謁李代總統，有所報告。

【本報南京十日電】參謀總長顧祝同，前因公赴滬，十日下午乘機返抵京。

【本報訊】上海和平代表團顏惠慶等一行，原定十一日晨十時飛平，與中共方面作初步接觸，迄昨日午夜，此間雖未得平方改期之長途電話通知，但因氣候關係，代表團又決定延至十三日啓程。昨日各代表均忙於摒擋私事，未舉行會議。又外傳中共有照會致李代總統，要求京滬區局部和平，記者詢之甘氏，據謂：完全不確，中共既未提出照會，亦從未要求局部和平，而在代總統之地位，只能討論全面和平，不能考慮局部和平。

【聯合社南京十日電】據李代總統左右稱：李氏由滬返京後，仍未少減其與共軍謀和之決心，惟共方不願指定正式談判之地點及時間，不免使李氏完成結束內戰任務之希望黯淡。聞李氏及其左右對廣州政府要人所發表之言論，正在逐字研究，李氏並力請行政院或至少一部份人員於十五日左右來京舉行會議，研究當前局勢，決定應採何種步驟，使現在京粵之兩派對未來政策一致。

【本報長沙十日電】出席漢口和平促進會之湘代表席楚霖，十日返長，據告漢和平會組代表團赴共方接洽，湘人選推定仇鰲，鄂耆宿李書誠以私人資格赴石家莊訪董必武，聞已抵達。

澳洲外長建議
由聯合國調解我內爭
京政界反應良好
政府某要員認為時未晚

【本報南京十日電】據康白拉來電：澳外長伊瓦特建議由聯合國調解中國內戰，消息傳來，此間政界反應極為良好。據政府某要員語記者：在政府一再宣示與中共謀和之誠意而一再遭中共拒絕後，中國內戰之結束，勢非由國際調解不可。澳外長之建議，無疑將受聯合國出席各國代表之重視而予以接受。中國經八年抗戰，民生凋敝，正待休養生息，而內戰不久爆發，人民痛苦不堪言狀。因抗禦暴力而產生之聯合國，對其昔日生死與共之中國人民，遭遇今日之嚴重困難，應不能坐視無睹。現值中共方面尚未完全宣示其作戰到底之決心以前，國際調停為時未晚，深盼聯合國把握時機，迅速接受此項建議，採取有效之步驟。

【法國新聞社康白拉九日電】澳洲外長伊瓦特，九日在議會開始辯論外交事件時，建議由聯合國調解中國內戰，伊氏稱：「就中國而言，一個長期而悲慘之戰爭，使全國動盪，並使長期受苦之人民有權享受之善後與復興遲遲無法實現，故余認為應協助調停，俾獲一致之解決辦法，以拯救無數之生靈，此與聯合國之原則完全相符，由於大國間之歧見日益增加，並見嚴重，由聯合國擔任調人與和解之任務，現已特別需要。」伊氏並對聯合國獲得「不斷之成就」加以讚許。又稱：「澳洲之外交政策，為繼續支持聯合國與不列顛，聯合國中各國保持最大可能之合作，成立區域協定，以促進福利，並制止足以引起國際糾紛之爭端，在任何時間及任何地點必要時擔負和解調停之任務，以及對於聯合國之經濟與人道活動予以切實支持。」伊氏又強調與美國密切合作稱：「澳洲外交政策之重要部份，為與美國保持最大可能程度之合作，特別關於太平洋及東南亞方面，戰時澳洲與美國間之合作甚為密切，此項合作今日由於杜魯門總統及其建設性之馬歇爾計劃而益見加強。」今日辯論外交政策時，聽衆甚為擁擠，旁聽席上各國外交代表甚多，包括中，法，英，美，荷蘭等國之使節，此次辯論將歷時一週，反對黨領袖孟齊斯定於下星期初答辯。

迄今尚未決定 立院復會地點

【本報南京十日電】憲法規定之立院會期已屆，然以政府南遷關係，迄今尚未能復會，其復會地點，亦因立委分散各地，而有不同之意見，留穗立委主張在穗開會，留京．滬立委則主張在京復會，現立院職員已大部抵穗，此事尚對立院開會地點之決定有若干影響。李代總統希望立院能在京集會，藉作支持大局之表示，惟在京開會時，必須考慮交通安全上等問題。據悉：立法院長童冠賢由穗返京後，可能就此事作最後決定，俾儘可能於本月內復會。

監察院留滬監委 即晉京出席院會
將謁李代總統．陳述意見．

【本市訊】監察院留滬監察委員於九日上午九時，假汾陽路該院蘇浙區監委行署，舉行座談會，出席副院長劉哲，監察委員居正，劉平江，倪弼等三十餘人，由任委員秉鈞主席。首由各委員對目前時局交換意見，繼對非法逮捕拘禁，及中央銀行將庫存金銀南運暨公教人員待遇等問題，討論頗為詳盡，最後決定全體留滬監委於本月十三日晚晉京，出席該院十五日之院會，並將於十四日下午，全體晉見李代總統，陳述對時局之意見，至十二時散會。

黃旭初赴穗任務 商粵桂糧物交換

【本報廣州十日電】據桂省府駐粵辦事處主任陳雄稱：桂主席黃旭初來穗，純為商討粵桂糧食物資交換問題，陳氏並否認黃主席係代表李代總統前來與孫院長商談。黃氏定十一日返桂。

張治中暫緩返京
西北長官署設經濟委會

【本報蘭州十日電】西北軍政長官張治中，以公務尚待料理，暫緩飛京，李代總統派來迎接之專機，將折返。

【中央社蘭州十日電】西北各省為適應當前環境，安定民生，將就經濟合作問題作必要之措施，軍政長官公署將成立經委會，以甘．寧．青．新四省主席及財．建兩廳長為委員，張治中將軍兼任主委，聞將針對目前經濟情況及西北地方情形，研討澈底改濟方案。

【又電】內蒙德王及立委吉利占泰抵蘭，聞將在蘭小住。

蔣緯國升職 任裝甲兵副司令

【中央社本市訊】據陸軍裝甲兵司令部訊，該部參謀長蔣緯國中校，頃奉國防部令，晉升為該部上校副司令職。又，參謀長遺缺，由副參謀長吳文芝升任。

【又訊】國防部政工局局長鄧文儀，十日上午十時在陸軍裝甲兵司令部中正堂，對在滬裝甲部隊全體官兵訓話。鄧氏對過去軍事得失，當前態勢，及今後應有之努力方針，反覆申述，分析甚詳。

莫德惠訪陳誠 因病入院休養

【本報台北十日電】莫德惠於今晨十時扶病與陳主席會見，並在陳寓午餐，下午即進醫院檢查血壓心臟，醫囑禁止談話，故謝絕賓客，據聞短期內尚難至新竹訪張學良。此間國代聯誼會定十二日晨十時舉行歡迎莫氏茶會。

美貨船一艘 准駛入大沽港

【合衆社舊金山十日電】美總統輪船公司職員十日稱：該公司貨輪「斐爾摩總統」號，已獲駛入共黨所據大沽港之許可。該輪可於九日內抵該地，將為天津淪陷後抵達該處之第一艘美輪，該輪載有裝赴大沽之貨物二，五〇〇噸。

津浦路西共軍麕集
國軍嚴予防範
儀徵穩定縣長奉命堅守

【本報浦鎮十日電】津浦路西側長江北岸和縣．無為．含山一帶共軍麕集，除土共皖東軍區部隊駐無為外，其餘已發現之陳毅正規部隊二．三．七．渤海．等四個縱隊亦駐該區，兩浦地區及長江南岸國軍已予嚴防。

【本報浦鎮十日電】據悉：陳毅之得力助手華東野戰軍山東兵團司令員許世友，八日一度至津浦南段嘉山張八嶺等地視察，並代表陳毅檢閱在整訓中之華東各野戰部隊。

【本報鎮江十日電】揚州至六圩間國共雙方仍不時發生前哨戰，共軍三百餘，九日晚十時偸襲施家橋國軍陣地，當與駐防該地之泰縣保安第二團發生激戰，歷一小時許，共軍不支後退，是役國軍獲步槍十餘支，機槍一挺。

【本報鎮江十日電】儀徵情勢穩定，縣長左治人十日來省述職，據語記者，該縣週前曾遭共軍數次猛攻，但因守軍浴血抵抗，復得海軍艦隊之協助，決無問題。左縣長奉命絕對堅守該城。

【本報鎮江十日電】鎮江對江東北之新洲，九日為共軍進駐，高橋區署會以地方團隊奮勇出擊，南行登陸，即遭共軍射擊，激戰三小時，一度將共軍擊退，惟因共軍大量增援，衆寡懸殊，團隊乃安全南渡，迄十日晚止，該地仍在共軍手中，有企圖進攻高橋模樣。

【本報浦鎮十日電】原駐蘇北姜堰之共軍十二縱隊，據悉現南竄至黃橋季家市一帶，土共艾明山部，八日進駐六合。又共軍近將靖江泰縣兩縣合併為靖泰縣，並派薛先樂為縣長。

【合衆社南京十日電】上海十日來訊稱，裝甲部隊現乘船至長江下游，加強江防，應付共軍可能渡江。據稱，最近抵達之卅二輛戰車係派赴南京及其他地點。

經分署與美援會 在穗開聯席會議
決自邏運輸入食米

【中央社廣州十日電】政院美援運用會及美經合總署中國分署，十日上午十時在穗舉行聯席會議，孫院長主席，經合分署長賴樸翰，副署長葛里芬，與副院長張厲生，秘書長端木愷，徐堪，董霖，沈熙瑞等均出席，當經決定：㊀充分撥付華南款項，為華南（包括台灣）及西南農村復興之用。㊁繼續推進經濟工作。㊂由邏運米二萬二千噸，充我國各院轄都市之需。㊃利用美援剩餘物資保管會及其他有關機構物資，協助廣州添建倉庫。又美駐華公使克拉克，十日晚宴賴樸翰，席間則定十一日設宴為賴樸翰洗塵。

【又聯合社廣州十日電】據此間官方本日宣稱，該批食米暫定分配予上海，廣州，南京，汕頭及青島等地，但因其他各地政局不安，大部份將先運至廣州。目前並鑒於金圓貶值影響，經分署預算決將分署經費依照美金折合地方貨幣計算。

胡志明闢謠

【聯合社香港十日電】越盟領袖胡志明，十日否認外傳渠已與中共主席毛澤東成立秘密協定之說。

川發行地方券 參會初步審定

【本報成都十日電】川發行地方券，省參會今初步審定，發行總額兩億，以糧，鹽，貨物營業等稅作担保。

自貢鹽場停產 代表抵渝請願

【本報重慶十日電】自貢鹽場整個停產，險象環生，代表侯策名，胡少權，曾稚松，余厚欽等十日抵渝請願。

穗中紡恢復配紗

【中央社廣州十日電】中紡公司穗辦事處已恢復配紗，前昨兩日配出二百餘件。

鄂中共軍侵抵江陵城北
經國軍迎頭痛擊
夏威抵潯部署長江防務

【本報長沙十日電】軍息：㊀鄂中共軍現發現番號為「江漢軍區」之一個縱隊及李先念之一個縱隊，於侵踞荊門後續南犯，刻侵抵江陵縣城以北之龍陵橋，當與駐防國軍宋軍團某部展開激戰，經兩日之拚戰，共軍傷亡約達二千人以上，攻勢已挫。㊁宋希濂總司令刻坐鎮沙市，該地安謐如恆。

【本報漢口十日電】軍息：進犯荊門之共軍，在江陵．荊門中間地區遭受嚴重壓力後，已有向北回竄模樣，我大軍刻正密切監視中。

【本報重慶十日電】此間今晨接通川鄂邊署巴東指揮所電話：㊀宜昌因連日大風，致失電訊連絡，該城仍在國軍掌握中。㊁圖攻江陵共軍已竄抵建陽驛鎮以北及團林舖以南地段。

【本報重慶十日電】確息：㊀華中剿總十日電飭川鄂邊署指揮所即自巴東遷回宜昌。㊁民萬輪今晨抵宜，貨未卸即被強迫駛渡，餘輪仍停泊距宜上游四十里之三斗坪。

【本報南昌十日電】第八綏靖司令官夏威已抵潯，組設總部，並部署江防，某部已渡江，在黃梅廣濟一綫加強江北防務。

艾契遜答覆記者詢問
美對華始終同情
積極減少中國海岸駐軍

【美國新聞處華盛頓九日電】國務卿艾契遜九日在記者招待會中，有人詢以中國政府如能在華南統一，美國是否有對之發表同情聲明之可能。艾契遜答稱：美國不但對中國人民，而且對中國政府之困難，始終抱同情之態度。渠強調稱：美國並無發表同情聲明之必要，美國之同情，永為一種心理狀態。

【合衆社紐約九日電】世界電信報九日社論，要求白宮將美國對華態度加以澄清。該社論稱：現有顯著證明，「共黨向廣州南進時，將遭遇實際抵抗」。社論並指出中國政府可能遷往台灣。該社論問稱：美國對總部在台灣的中國政府將持何態度或美國是否將支持華南對共黨的抵抗？該社論並警告承認在華的共黨政權，據稱：「如吾人承認一共黨或有共黨的聯合政府，則吾人不能反對將安理會的中國席位讓給共黨，此處並有日本賠償問題，如假使吾人承認共黨政府，則一切賠款及物資移交，均將給與共黨，難道吾人將把日本軍火廠及支持戰爭的工業移交給共黨嗎？國務院對這些問題發表一政策宣言已其時矣」。

【聯合社本市訊】美國正在積極減少在中國海岸之駐軍，其原因，經濟與政治兼而有之，現已分駒。新近一批青島美海軍陸戰隊之撤退，已使美國在華駐軍僅剩兩連左右，青島與上海各一連，留駐部隊均在艦上，以免侵犯中國主權之口實。同時，美國駐華軍事顧問團亦已於上月結束，大部份團員均已離華。但中國水面尚有龐大美海軍，大部份均在艦上，目前黃浦江中駐有英國巡洋艦一艘，美國巡洋艦一艘，法國驅逐艦一艘，英國驅逐艦兩艘，美國運輸艦一艘，船上有美兵六百名。南京江面亦有美艦與英艦各一艘，上海美僑對於青島美國海軍陸戰隊之撤退，並不過份焦慮，以關島與沖繩近在咫尺，援軍兩日內可達。

【聯合社青島八日電】美國海軍陸戰隊士兵一千六百名，八日分乘運輸艦「安里哥」及「倫斐爾」號出發，其中至少一部份將開回桑第哥港。美國西太平洋艦隊司令白吉爾登「安里哥」艦出發前，特向海軍陸戰隊司令湯麥斯道別，目前青島美海軍已減至僅剩一連，其中大部份均留駐艦上，僅少數在岸上兵營中，留艦美兵仍以保護美國財產為任務。白氏認為青島與上海各駐陸戰隊一連，已足應付萬一之變。

陝北中共電台廣播
抨擊美援華計劃
指為繼續進行政治陰謀

【本報訊】舊金山廣播，陝北中共電台十日廣播稱：「各種事實顯示，美國政府正在計劃積極援助國民黨反動派。美國陸軍部部長羅雅爾，國防部作戰計劃處處長魏德邁和其他美國政府及陸軍部高級官員多人，本月一日到東京，和美國駐日佔領軍統帥麥克阿瑟，美國駐國民黨政府聯合軍事顧問團團長巴大維等舉行關於擴大援助國民黨反動派垂死掙扎的陰謀會議。差不多同時，美國太平洋艦隊司令藍姆賽在本月四日到了上海，六日到青島，七日美國駐南京偽政府大使司徒雷登也飛到青島，和藍姆賽以及美國西太平洋艦隊司令白吉爾等舉行秘密商談。八日藍姆賽已從青島飛到東京，參加羅雅爾所召開的會議。據確息：司徒雷登，白吉爾和巴大維都主張積極援助國民黨反動派的殘餘力量，並且要蔣介石在最近期間重新公開登場，領導反對中國人民的內戰。美國國會和政府的負責人員如美國國會援外監督聯合委員會主席麥卡倫，最近也紛紛發出擴大援助國民黨的叫囂，因為他們看到美國帝國主義在中國的侵略勢力，眼看就要全部滅亡了，他們一手導演的假和平陰謀，也遭到了中國人民的無情打擊，所以繼續進行政治陰謀的同時，又重新鼓吹擴大援助國民黨反動派，但是，人民相信：不論美國帝國主義下怎樣的賭注，都一定要被偉大的中國人民贏得乾乾淨淨」。

美陸軍部揭露
二次世界大戰前夕
驚人國際間諜案
蘇間諜竊取日重要情報
融犯罪與小說一爐讀之如觀連續影片

【聯合社華盛頓十日電】陸軍部今日公佈麥帥自東京遞來之報告書，長達三萬二千字，揭露蘇聯在遠東之國際間諜案。該批高等間諜在第二次世界大戰爆發前夕，竊取日本內閣與東京德國大使館機密文件，探知德國將進攻蘇聯而日本決不出此，使蘇聯得從容調遣西伯利亞駐軍至莫斯科阻止德軍前進，挽回戰局。此一間諜網組織完美，膽大如天，為歷史上所罕見，其中熱鬧緊張之情節，融犯罪與小說於一爐，讀之如觀好萊塢連續影片。重要人犯大半作古，首領德人沙奇與助手日人尾崎均被絞決，但尚有餘黨逍遙法外，匿跡各大都會，美國女作家史沫特萊即其中之一，一九三二年至一九三三年間伊在上海拉攏沙奇與尾崎合夥。

（按：關於沙尾兩人的合夥，合衆社的電訊，有較詳細的記載：尾崎的加入沙奇間諜團，即由於史沫特萊的介紹，時在一九二九年底或一九三〇年初，尾崎正担任東京「朝日新聞」的駐上海記者，他先和上海的中國左傾文人的組織「創造社」發生關係，以後又通過中國共產青年團，得與中共在上海的顧問及領袖接觸，那時他常常到蘇州河附近的一家書店去蹓躂，由於書店主人魏特邁夫人的介紹，認識了史沫特萊小姐，從此他開始了間諜生涯，後來史沫特萊在南京路某飯店裏佈署了一個約會，把一個名叫「約翰遜」的歐洲人介紹給他，「約翰遜」一直到六年以後，當他在一九三六年從美國回國，以日本代表的身份參加太平洋關係協會主催的一次會議，他才知道約翰遜的真名，他就是沙奇，因為一個荷蘭代表替他介紹約翰遜，但是稱之為：查理沙奇。）

另有德人斯坦因現殆歸化美國，當時亦係該黨要員。履歷不詳，僅知其與史沫特萊均對中國寫過書籍，（按：斯坦因曾著「赤色中國的挑戰」一書）據人名錄所載，彼等之通信處在紐約市。黨內並無蘇聯人，除少數人外，皆屬日人。多數從犯已囚禁。內有久居洛杉磯之日僑宮城，秋山及北林三人。宮城為藝術家，秋山為翻譯，加入該黨純係生計所迫。北林為女裁縫。間諜網所獲情報價值貴重，無法估計，彼等在一九四一年夏秋兩季洞悉日美談判之趨勢，並且似不知日本首相近衛文麿密切與美國境內蘇聯間諜有無連絡，但報告並未提及，僅知衆院美活動委員會去年調查案內有一次要人物亦與此有關。日本政府過去發表之審判經過甚為簡略，美軍佔領日本後始取得其實。此次陸軍部公佈始末顯欲警告人民注意國內之間諜，妥加防範。遠東間諜之陰謀事蹟，如火如荼，頗似傳奇，私刑拷打，自製密碼，偽造護照，利用香煙包貯藏之縮小影片傳遞消息，或乘戲院開映時授受金錢，其秘密電台從未在同一地點設立兩次。沙奇為德國共產黨員，冒充納粹，憑藉新聞記者名義，代表弗朗克福時報等四家至東京採訪，暗中活動，德國大使館亦受其控制。渠體格魁梧，傲慢殘忍，嗜酒好色，一妻在蘇聯，另在美國娶一小學教員作妾。沙奇隨時以日本軍事與工業情況詳細報告蘇聯政府，關於日軍調動與秘密武器之情報，萬難獲得，但屬次要性質，渠搜集之情報範圍廣泛，遍及英美法德等國駐日大使館與荷蘭公使館，日本內閣，陸軍省以及報章雜誌街談巷議，逐項整理，徵求尾崎與宮城之意見，復從德國大使談話互相印證獲得結論，然後報告莫斯科。寄遞方式不一而足，有時利用無綫電報，有時派專差攜帶縮小影片送往上海，有時經由蘇聯大使館轉交。（下接第二版）

1949
超級國光口琴
明也以來！
為口琴界放一異彩！
王慶勳先生 監製
越做越好 越吹越響
不愧可以吹吹看
全國各大口琴團一律採用

中國新樂器製造股份有限公司
國光口琴最新榮譽出品

免費贈送
凡購買「超級國光口琴」一隻由經售處免費贈送初級及高級自修講義集
由王慶勳先生
每日下午五時至六時假座大美電台（週波七〇）播送自負責教授最新口琴吹奏法及西樂曲．中華口琴會．會址女新生家王沙花園十四號．該會現招收男女

新光標準內衣染織整理廠股份有限公司總管理處
更改電話號碼啓事
本公司重慶南路總管理處電話號碼自即日起改由總機八九九九四轉接各部 各界如有賜教請撥上開新號碼為幸
地址：上海重慶南路二十七號

東北旅滬同鄉會緊要啓事
報載日昨在黃浦分局及中央銀行發放東北公教人員難胞救濟係由本會辦理等語殊非事實查本會代某柳老發放之救濟金一千一百萬元早已代為辦理竣事並一再登報聲明在案在黃浦分局等處發放救濟金事係東北物資清查處理委員會辦理本會鄭文祥史炳炎丁貴堂等非止未曾參加該會之發放工作對其救濟金之來源及究有多少並主持發放人等亦絕不知悉恐同鄉或有誤會特此公告務希諒察

中國興康烟草公司第五期零售商派貨通告
（一）憑本公司零售商派貨証每戶派給總指揮牌香烟十條每條價金圓三百六十元共計金圓三千六百元按下列日期繳款提貨請付大鈔以免擠擁久候並希隨帶草繩
（二）日期 二月十一日 2001號至4000號 二月十二日 4001號至6000號 二月十三日 6001號至8000號
（三）地點 牯嶺路四十九號本公司發行所
（四）時間 上午九時起至下午五時止
附註 各同行請參照本公司派貨証號碼按指定日期前來解款切勿超前落後逾期恕不補給幸勿自誤為荷

陳義方律師代表許海金君
為向張端甫君購買坐落本市七浦路六十六弄廿二號門牌（新門牌十六號）房地產徵詢異議公告
據上開當事人委稱「茲向張端甫君買受其自置坐落上海市黃浦區六圖張字圩十六號十三坵內基地六分九釐九毫連同地上平屋九間雙間二層洋房一幢（即七浦路六十六弄卅二號新門牌十六號）暨第四四六九六號電話一架分機一只電燈自來水馬達等一併在內業已成立買賣預約並交付一部份價金約定於本月底訂立正式買契用特委請貴律師代為登報徵詢如有利害關係人主張權利者希於登報之日起三日內提出證明文件以書面向貴律師事務所聲明異議逾期即行交割辦理登記任何人不得再有所主張」等語據此合代公告如上
事務所上海（25）中正南二路一五二號 電話：七九四九九 七〇九六一號 住址徐家匯路六四八弄三號 電話：七一〇五三號

懸賞

緝拿學徒韓海清年十九歲浦東新場人操上海口音略帶浦東音中人身材面微黑鼻孔大而上翻身穿深藍色學生裝常青呢大衣身份證號碼靜字169552身份證夠過如有人通風報信因而捉獲者賞洋四萬元人贓並獲扭送本處者另有重賞儲款備須決不食言
通訊處：常熟路F19號電話：七〇二一〇一

風箏蠟紙 調整售價
自十日起調整售價為 甲種每筒二千七百元 乙種每筒二千五百元 貨另行奉告
勤業文具公司啓

沈士綱 李無瑕 訂婚啓事
謹訂於民國三十八年二月九日在滬訂婚特此敬告 親友

福昌商業銀行 通告
本行電話號碼自二月十一日起更換為八九九六四（三線）轉接各部 特此通告

之江大學學生家長公鑒
茲因交通關係本校改於二月十六．十七兩日註冊十八日上課各生學雜等費根據規定數目為基數照本月十五日上海發表之生活指數計算一次付清遲付者按照付款時生活指數計算即希合照 之江大學啓

上海市立育才中學開學通告
本校定自即日起至十二日（星期六）上午止辦理繳費註冊手續十四日上午八時半舉行開學典禮十五日上午正式上課特此通告

鄧宅報喪
福培先生（栽岑）於二月九日下午七時半蒙召歸天擇於二月十二日下午三時在膠州路萬國殯儀舘舉行大殮禮拜此訃 聞
鄧崇業堂謹啓

郭宅報喪
鉅煥老太爺（志芳先生尊翁）慟於二月九日午時壽終正寢茲擇於二月十一日未時在武定路陝西北路安樂殯儀舘大殮謹此報 聞
明賢堂帳房啓

香港 星島日報 華僑日報 日報三大張 晚報一四大張 出一大張
傍晚抵滬．當天送到 歡迎訂閱．隨接隨送
行情報價單．代售陳布雷先生回憶錄每本五百元專差送上不取送力．
請撥電話15191接洽

嘉定商業銀行 更改電話號碼公告
本行電話原為「九八二六四」三線現自二月十四日起改為「八九九四二．三．四」三線特此公告

善後事業委員會保管委員會
善後物資供應總庫標售公告 標售第（12）號

物資品名	存放地點	情形	數量
一，磷酸鈉	真茹工礦器材庫	好	約六噸
二，純碱	同右	好	約十八噸
三，氯化鈣	同右	好	約一噸半
四，液體燒碱	同右	好	約四百磅
五，水玻璃	同右	壞	約一百介侖
六，殺蟲藥水粉	同右	好	約一百四十介侖

右開各項物資，就堆存地點原樣標售，領取標單及看樣日期：自公佈之日起至繳付保證金，領取投標申請書日期暨開標日期辦法，請向福州路一二〇號一二五室本庫購銷部標售開標處接洽 三十八年二月九日

上海市政府 淞滬警備司令部 公告
查東北難胞近為請求救濟團集黃浦分局中央銀行等機關聚衆滋擾妨害公務經本府部代為處理業已告一段落除另通知東北物資清查處理委員會從速將未了事件依法處理外自本日起如再有聚衆要挾滋擾治安之行為定依法嚴懲此佈
中華民國三十八年二月十日 市長 吳國楨 司令 陳大慶

上海市政府 淞滬警備司令部 通知 東北關內物資清查處理委員會
查東北難胞請求救濟一案以前由貴會負責辦理經過及以後清理辦法應從速公佈此致
中華民國三十八年二月十日 市長 吳國楨 司令 陳大慶

德孚洋行清理處 標售花鳥細布公告
茲標售青島中國紡織建設公司出品十二磅三支五五道圖花鳥細布一千疋（一）投標保證金國幣五十萬元限於卅八年二月十四日上午十二時前以交換行莊本票交付（二）投標截止時間定於同日下午二時為止（三）開標時間定於同日下午三時（四）得標人付款限期定於卅八年二月十五日上午十一時凡欲投標者可於二月十一日下午起至四川中路三一六號三樓本處索取投標須知及開標憑據領取標單

社論　議會召開後的日本政局

日本新議會定期於二月十一日揭幕組成，依一月廿三日總選結果說來，吉田茂領導的民主自由黨，必將主宰本屆議會；依民自黨在新議會所佔的壓倒優勢說來，吉田之再度當選首相，當然毫無問題。現在我們所要注意的，是未來的吉田內閣，究是走一黨政府之路，抑或採聯合政府的姿態？它的性質怎樣？它將把未來的日本政治推進到怎樣一個前途？

依日本新憲法規定，內閣首相係由衆議院選舉多數黨的領袖擔任，而衆議院議長一席，依習慣亦由多數黨作主宰，這是日本立法與行政緊密關係的型態。日本衆院全體議席爲四六六名，一月廿三日總選結果，民自黨以二六〇名以上的議席壓倒所有一切黨派，該黨在法律上取得第一黨地位；依新憲法第六十七條規定選舉首相，民自黨提名選舉的首相，是絕無問題可以推翻的。日本報紙一致公認吉田三度膺任首相，已爲必然之勢，而衆院議長一席，更可能由該黨最高顧問幣原喜重郎出任。所以說，十一日揭幕組成的新議會，其第一件事，便是確定民自黨爲行政與立法的主宰人，未來的政治將爲民自黨爲主導的政治，其他一切黨派，無論是否參加內閣，都不能夠在現政權上發生影響或衡爭的力量。

民自黨既有這樣的優勢，上月總選後即應該毫無保留的召集新議會，早日實現第三度吉田內閣。可是事實上，吉田遲遲於二月十一日召開，其原因就是他利用這空隙的時間，儘量設法爭取民主黨的犬養健，懷柔選舉慘敗的社會黨，企圖爭取這些中間偏右的政黨，加入未來的內閣，俾使未來政府在形式上構成聯合政府，使其領導的保守陣綫更加强壯和堅實。由於社會黨競爭失敗後的情緒欠佳，內部陣營發生錯亂，以及民主黨與吉田的權力分配之難勻，犬養健於四日訪吉田時拒絕了入閣的邀請，吉田頗感彷徨與失望。吉田本爲一位政治野心家，其人言大而誇，目中無人，以他二度組閣聲勢凌人的態度看來，即同一保守趨向的民主黨，也拒絕同他合作，足徵吉田第三度內閣，必將以一黨作基礎，不可能以聯合政府的姿態出現。即使其他小黨參加一二席，吉田對之亦無足輕重的。據日本人士稱，民主自由黨內部力促吉田放棄對民主社會兩黨的聯絡，組織一黨內閣，並認獨裁專制的政府較聯合政府更能推行政令。吉田原有這套思想，這種抱負，所以預料他最後的決斷，仍將受他內部意見的影響無疑。看情勢他的摯友林讓治將再度被任爲副首相，現任工商大臣大屋晉三可能被任爲大藏大臣，其他的人事安排，不過與現內閣二三流人物的陣營相同，完全爲獨裁統制下的低能內閣。像這樣的內閣，要把日本政治推進到「民主政治」，很難使人相信的。

吉田內閣三度出現以後，政治上不可能有革新或進步，它將以保守的施政方針，一方面鎮壓勞動力量，剝削公務人員，加强對左翼勢力的打擊，一方面將以實行盟總所指示的日本經濟復興九原則爲最高使命，實踐財閥不解體，推進企業管理及產業合理化諸般落伍的資本主義政策。像這樣的施政，除了復興舊日本，加深勞動對立以外，對於日本經濟民主化的前途，自然一點也做不到的。因此，最令人可嘆的：日本已經投降三年了，不僅對日和約訂立無期，並且相反的，摧毀了波茨坦宣言留下的原則。現在，舊日本原封不動，新日本無由催生，日本未來前途之惡化，在遠東方面是萬分可憂的一樁事。我們以這樣眼光看吉田內閣之出現，更以這樣眼光注視日本政治的未來。

對軍公人員及旅客 台嚴格限制入境 制定辦法下月起實施

〔本報台北十日電〕台灣警備總司令部及台省府爲確保治安，經呈准總統府，制定入境軍公人員及旅客暫行辦法，業已公佈，自三月一日起實施。該辦法對入境軍公人員及旅客限制極嚴，均須事先獲得總部及省府許可，發給入境證明書及許可證。並規定本月廿六日，廿七日爲戶口總清查日期，一切民用輪船航機停止入境，省內民用交通運輸一律停止。

孔德成無意執教 將卜居台中著書

〔本報台北十日電〕孔子後裔孔德成雖已來台，但無意入台大執教。渠語記者稱：即將赴台中卜居，著撰「周代風習禮儀考」一書，關於曲阜聖廟現狀，渠稱並無損壞，惟祀田均公諸於衆，尚不知如何處分。

丁氏昨自常州返鎮 丁治磐令各縣 限期開始征兵

〔本報鎮江十日電〕蘇省府主席丁治磐以本年度征兵雖經各縣一再呼籲停征，惟值此備戰求和，征兵工作仍不容稍緩，頃特電令江南各縣仍須征兵，限本月十七日開始，月底完成配額四分之一，不得延誤。又，鎮江配額已決定爲五一八二名。

〔本報鎮江十日電〕丁治磐十日下午由常乘車返鎮，據稱：江南防務已有萬全部署，人民亟願與政府打成一片，備戰求和。

杭設都市計劃會 委員聘定今成立

〔本報杭州十日電〕杭市府爲確立百年大計，特組杭市都市計劃委員會，聘請專家担任委員，計有竺可楨，鄭曉滄，張其昀，儲裕生，徐世大等，定十一日舉行成立會。

浙富陽縣長易人

〔本報杭州十日電〕浙省府會議今議決，富陽縣長徐巽華辭職照准，以高淯濱繼任。

滇參會駐委會 提請發行省幣 並請暫停徵兵徵糧

〔本報昆明十日電〕滇省參會今舉行駐委會，參議員趙延康等多人提議，咨請省府迅速成立省銀行，並發行省幣，以期穩定金融，而安民生。並請省府通令暫以半開銀元爲滇省主幣，轉請中央暫停徵兵徵糧，藉蘇民困。各案均經審查成立，提交大會通過。

瀘縣破獲運毒案 主犯六人押抵渝 查出烟土二千餘市斤

〔本報重慶十日電〕瀘縣憲兵特務連長盛憲弖，三日在瀘破獲烟土二八五一市斤，主犯吳玉光，劉博施，張炳文，劉紹光等六人，今下午五時運毒品及奨毒吉普押送綏署。毒品由昆明金磐路

天利豐商號售出，運渝建設新村四十號張接貨，盛運長係伴收金二兩及六千圓放行汽車破案。

加艦一艘開滬 備必要時撤僑

〔聯合社珍珠港九日電〕加拿大驅逐艦新月號，今日開往上海，準備於必要時撤退在華僑民。

長沙各機關經費困難 相率停止開伙食 財廳長李銳窮於應付呈請辭職

〔本報長沙十日電〕長沙奇寒三千元，食油每担三萬元。料峭，今大雪紛飛，竟日未停，上元將屆，街頭仍極蕭條，宛如死市，各機關因經費困難，相率停開伙食，財廳長李銳窮於應付，呈請辭職。

〔本報漢口十日電〕此間銀元黑市今又漲至九百元上下，其他百貨升降參半。

〔本報南昌十日電〕此間連日霪雨飛雪，除柴炭上漲外，餘均看軟，光洋今跌進八百，白米三千二，紗布無大交易。

〔本報昆明十日電〕昆市場已極度紊亂，各物掀起瘋狂漲風，半開銀元一馬當先，每枚高達五三〇元，恰赤每兩七萬四，白粳每担四千五，公教人員生活無以爲繼，中央駐滇機關已有數處斷炊，慘狀空前。

〔本報無錫十日電〕物價轉漲，白粳六二七〇元，白元六四七〇元，小麥六六〇〇元，麵粉二七四〇元，豆油二八五〇〇元，棉紗二二二〇〇〇元。

〔本報崑山十日電〕此間糧市續疲，計白粳每石六千元，白杜尖五八五〇元，糙粳四千六百元，糙杜尖四千五百元，麵粉每包

空軍上校王育根 獲美贈銀翼徽章

〔本報漢口十日電〕美國駐華總領事甘米南，頃以美空軍高級榮譽駕駛員證書及銀翼徽章一枚，贈與我空軍王育根上校，該項證書盛譽王上校之優異才能，係美空軍總司令范登堡所頒發者。

蘇州站流彈傷人 追捕逃兵起衝突

〔本報蘇州十日電〕今日下午二時許，駐蘇廿五軍二九六師士兵二名，因在蘇車站追捕逃兵，適五十二軍四十師官兵等約計百餘人自丹陽調滬，正在蘇站等候換車，其時雙方誤會，發生衝突，並將車站包圍，槍聲密集，時有第八次京滬一二等特快車抵站，上下旅客極衆，致流彈誤傷三人，但所有列車仍照常行駛。

今古奇觀（版權所有）

學費太高讀書難 川各校學生大減

〔本報成都十日電〕川各校春季開學收費定食米三石，學生頓大減，危機極嚴重，私立中學分別成立聯合中學，並併縮班次，以渡難關。

政大定廿日上課

〔中央社南京十日電〕國立政治大學現決定本月廿日開課，此係該校行政會議昨在滬決定者，該校在京教授並定明日集會，商討開學事宜。

要聞簡報

▲本報南昌電　浙贛鐵路新喻血案已解決，由桑軍交出兇犯四人與路警槍枝，並賠償醫藥費。

▲本報漢口電　鄂省府爲便利公教人員眷屬疏散，決組織疏散委會，由省府秘書長任主委，即日展開工作。

驚人國際間諜案（上接一版）

此一間諜團奉令刺探之目的爲日本兵力，工業發展，對華政策，日本與德美英三國間之外交關係，及軍人干政之程度，尤其着重日本是否企圖進攻蘇聯。尾崎乃朝日新聞之記者，乘中國通，與日本政府要員數人有同窗之誼，嗣因友人介紹，擔任內閣中國事務顧問，近衛首相視爲心腹，凡有機密無不就商。另有重要間諜南斯拉夫人伏克里契專司刺探美英法等國大使館消息，伏係南斯拉夫某報記者，後入法國哈瓦斯通訊社服務，與上海路透社編輯柯克斯爲摯交。柯克斯奉派赴日，因越軌採訪事敗被捕，在東京警察局跳窗殞命，伏克里契家中有一攝影室，由德人克勞森主持，克勞森於一九二八年至哈爾濱會晤蘇聯特務奧特，在美國副領事李蓮斯屆陸私邸關室兩間，私設電台。李氏本人亦供給情報，旋於一九三五年調任駐蘇格蘭領事，一九四三年卒於墨西哥。

間諜團組織複雜

沙奇僅管理間諜網上層，下層則歸尾崎與宮城二人指揮，黨內有黨，組織複雜，一部份人員甚至不知首領爲誰，一九三九年，沙基向蘇聯報告日本決定擴充裝甲師，並將軍隊悉予機械化。一九四〇年春，報告日本軍火，飛機，汽車及鋼鐵等工廠之生產數目，一九四一年秋，報告日本所有汽油足供海軍兩年與陸軍半年之用，同年五月二十日，緊急報告德國將集中大軍一百七十至一百九十個師於蘇聯邊境，並於六月二十日沿全綫進攻，主要攻勢針向莫斯科，嗣後德軍果於六月二十二日進攻蘇聯，與沙奇報告相差不過兩天，七月二日，沙奇在日本御前會議閉幕後，又報告蘇方謂日本政府決定侵入越南，奪取基地，七月底與八月初，報告日本動員一百萬人，大部份派往中國。

最重要一個報告

八月底報告德國大使館已對勸使日本在當年對蘇宣戰一節感覺絕望，時因尾崎與近衛友好，深知日美談判經過，沙奇遂於十月十五日提出最後報告，謂日本已決定南進，西伯利亞邊境不復有遭受關東軍攻擊之虞。並認任務業已完畢，要求召回蘇聯，不意三日後突被日本政府逮捕。被捕原因純出偶然，係女間諜北林本係日本共產黨員，但沙奇曾訓令所屬不得與日共往來，日共領袖伊藤認爲北林久與共黨斷絕關係，恐已改變主張，反對共產，雖不知其確係間諜，遂向警局告發。警局乃於是年九月二十八日逮捕北林，十月間全部就逮。三年後沙奇，尾崎二人被處絞刑，宮城與伏克里契在獄病斃。克勞森被判終身監禁，旋由美軍釋放，現與妻子仍居蘇聯。在中國主持蘇聯間諜團之日人中西亦於上海被捕，判處無期徒刑，經美軍開釋後，去年四月曾參加大選。

〔聯合社東京十日電〕日本前檢察官玉澤與前司法部專員太田，曾參予沙奇案審判，今日向聯合社記者談稱：前總理東條曾設法拯救沙奇出獄，當沙奇被捕後，東條即獲得通知，東條告檢察官稱，忠實之納粹黨員決不甘爲蘇聯間諜，應予釋放。但東條於獲悉沙奇將最機密情報供給克里姆林宮時，即改變宗旨，據抄獲之文件，證明沙奇等曾以情報拍給莫斯科紅軍第四司令部。

電影院暗授款項

沙奇等所得經費，起先在美國共產黨在日本各銀行之存款中提取。太平洋戰爭前不久日本實施外匯管制後，沙奇之經費直接取自蘇聯大使館，其方法富於戲劇風味。沙奇所雇之助手按期可自郵政信箱獲得東京某戲院之戲票兩張。該員可偕其夫人同往觀劇，坐在其旁者當爲蘇聯大使館參贊，此人當以裹在報紙中之款項交與該助手。沙奇被捕後第一星期，拒絕招供，但沙奇向德大使呼援失敗後，終於招供。

情報直呈史達林

〔聯合社東京十日電〕日本某要人曾與已故間諜大師沙奇談話，今日承認一九三九年諾蒙亭之役，日軍大敗於蘇軍之手，實爲沙奇造成。據稱，一九三九年春，日本軍人自遠東蘇軍諜報主任某谷夫將軍方面獲悉重要情報。某氏其次訪問滿洲時，向日本關東軍參謀部方面之特務人員透露，遠東蘇軍駐紮地點及其他情報。此種情報傳至德國某軍官，該軍官即報告德國大使館親信沙奇。沙奇以全部情報獻給蘇聯總理史達林。結果遠東紅軍各將領撤換，軍隊駐紮地點完全改變，是年五月間關東軍根據所得情報，向滿洲與外蒙交界處之諾蒙亭進攻，認爲該處乃蘇軍防綫最脆弱，定可一戰成功，不料該處防綫非但不弱，且駐有蘇軍九師之多，日軍陷入袋形陣地。殆八月間戰事結束時，關東軍喪失精兵二萬餘名，垂頭喪氣。日軍經過此役教訓，認識蘇軍實力强大，乃改變方針，著意南進，造成太平洋之戰。同時日軍亦從此擴大機械化部隊，成立鐵甲師團。

蘇聯間諜組選派

〔聯合社東京十日電〕日本某高級官員今日告聯合社記者稱：國際間諜團首領沙奇，係蘇聯共產黨中央委員會直接組織之間諜組所選派。渠於訊問沙奇時始終在場，沙氏堅稱除中國外，不知在他處是否有同樣之間諜團，但對其本國之組織供述甚詳。蘇聯共產黨中央委員會曾組織一秘密情報組，目的在明瞭各國內情，並經由共產國際與各國共產黨合作，以援助共間諜團。沙氏等係由中央委員會之秘密情報組直接選擇，但在紅軍第四組所設之間諜學校中訓練工作。該校並訓練無綫電報員，以供傳遞情報之用。紅軍第四組乘管輸送諜報至秘密情報組，蘇聯外交公文傳遞員則担任以經費接濟間諜團。沙奇等於一九二九年首在中國成立機關，日軍佔領東北，控制華北後，沙奇等在二次世界大戰爆發前數年即將工作中心移至東京。日人尾崎亦係莫斯科秘密情報組所選擇，以與沙奇合作。

〔聯合社華盛頓九日電〕陸軍部今日公佈：遠東案間諜報告，對於審判之公正，表示驚奇。據稱，日本在戰事方酣之際，捕獲歷來最危險之間諜，竟給予日本法律所規定之種種保護，令人對於日本司法之素質感覺興趣甚至驚奇。同時男女二十名左右犯人中僅兩名判處死刑，亦令人驚異，因依照日本法律，每一被告均有被處死刑可能。

史沫特萊不承認

〔合衆社紐約九日電〕米蘇里州的土著，被陸軍部控爲遠東最大間諜團團員的名作家史沫特萊小姐，九日指斥該項指控爲「可卑的謊話」，她指斥準備該項報告的麥帥總部情報人員，係基於一種「邪惡的政治動機」，她在對報界發表的聲明中稱：「我不是也從來沒有爲任何國家担任過蘇聯的間諜及工作人員」。她的律師前聯邦檢察長羅奇並致函陸軍部長羅雅爾，要求「立即撤回此項不負責及虛僞的攻擊」。

斯坦因拒絕解釋

〔合衆社紐約十日電〕被陸軍部指控爲沙奇間諜團團員之一的名作家斯坦因，十日拒絕對此有所解釋。當記者與之通電話，詢以是否即陸軍部報告中所稱之斯坦因時，渠答稱：「我想是吧」！當記者詢以對此事的解釋時，他卻說：「抱歉得很，現在沒有什麼可說，也許我以後會解釋的」。

和衆行 經理處
上海北京西路六三八號 電話 三八六〇一 三六〇〇〇

重式自由車鏈

各大車行經售

重式自由車鏈

各大車行經售

自由車飛 各大車行均有出售 出立頃保用賓

自由車飛 各大車行均有出售

自由車飛 各大車行均有出售
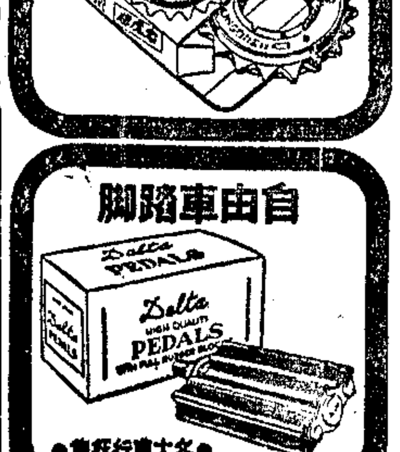

自由車脚踏

各大車行經售

各種皮胎 各大車行經售

遠亞電業廠出品

治咳嗆於現在 防肺病於將來
最好服保肺漿

保肺漿
主治：傷風咳嗽氣管枝炎等
止咳・化痰・消炎・潤肺
太和藥房 各藥房均售
263

新華車行
富民路長樂路北 二〇七至九號
營業部（電話）六八〇五八號
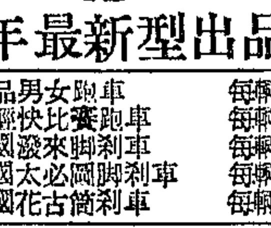

1949年最新型出品男女跑車

鷹球牌犧牲品男女跑車	每輛	24.000元
鷹球牌男女輕快比賽跑車	每輛	35.000元
鷹球牌裝英國發來脚剎車	每輛	40.000元
鷹球牌裝德國太必爾脚剎車	每輛	41.500元
鷹球牌裝英國花古筒剎車	每輛	49.000元

●男女安全車●

鷹球牌安全式普通男女車	每輛	25.000元
鷹球牌安全式裝英國名廠發來脚剎車	每輛	35.500元
鷹球牌安全式裝德國太必爾脚剎車	每輛	37.500元
鷹球牌安全式裝英國駛德美三飛車	每輛	39.500元
鷹球牌安全式裝前後英國花古筒剎車	每輛	43.800元

◀男女平車▶

鷹球牌28寸特價男女平車	每輛	26.500元
鷹球牌加重裝粗鋼絲用保險槓男車	每輛	27.700元
鷹球牌B級裝全套來路貨車架及另件	每輛	40.000元
鷹球牌A級裝全套來路貨車架太必爾花古筒		46.500
鷹球牌裝英國駛得美花古筒剎車鄧祿普輪胎		63.000元

車身堅固★輕快舒適　噴漆色多★任意選定
本行榮譽出品●歡迎批發定貨

冠生園食品公司
各式糖果
糖果餅乾　陳皮製梅　中西名點　甜鹹麵包　蔴蓉蛋糕
禮盒糖果　罐頭食品　青梅美酒　鮮果名酒　送禮食品
花色繁多　定價特廉　送禮自食　均極相宜
總店南京路・各支店均售

針劑・片劑
極星煙敵 OPIUM CURE
各大藥房均有出售
極星藥廠 上海永嘉路二十一號 電話七五九四二
三大特點：減少戒時痛苦　縮短戒煙時期　不致戒後反癮

顧宅報喪
家主顧克民老太爺（盛康盛興之尊翁）痛於二月九日亥時壽終正寢茲擇於二月十二日未時在江寧路中玉佛寺後新會路中央殯儀館大殮恕報不週謹此奉聞
五德堂賬房啓

張宅訃告
判室劉夫人痛於卅八年一月十一日酉時疾終寓寢謹擇於國曆二月十四日假座虹口東餘杭路1646號皇母宮庵誦經設奠哀此訃聞
不期杖夫張和泰抆淚稽首拜

宋宅訃告
顯考志先府君於三十八年二月三日在沙市交通銀行經理任次因公殉職謹擇於二月十三日假座上海茄納路法藏寺遵禮成服並誦經設奠哀此訃聞
孤子宋心誼泣血稽顙
期服弟顯民泣淚稽首
族繁不及備載
如蒙賜唁請交南京西路999號交行總處轉

吳宅報喪
家主吳少亭老太爺痛於二月九日子時壽終正寢享壽六十歲茲擇於本月十一日未時在悼信路樂園殯儀館大殮謹此報聞（敬辭花圈）
吳素行堂賬房報

鳴謝 古法運氣 腎病專家
鄙人幼患腎虧夢遺滑精婚後早洩陽萎漏精中西醫師耗費金錢均無效驗旋閱報端有四川胡楚老醫師歷代腎病專家臨診數十年前往求治未逾百日諸症痊愈恢復青春胡老醫師專用古法運氣經驗秘方精治腎病發育未全悖犯手淫心悸失眠頭目眩腰痠背痛精液稀薄久婚不育等症凡患腎病者且莫失良機是幸
胡楚老先生寓北京路286號中一大樓二樓中紡公司　李智臣敬謝

小兒患 百日咳 小癆病 服藥無效者注意
凡患以上病症曾服中西各藥確未見效者請於每星期日上午駕臨敝處由幼科沈仲芳醫師親自診治不受診金但未經醫治以及其他病症仍照診例
南京西路六四六弄十五號 電話三五一四〇 掛號處啓

中央信託局蘇浙皖區敵僞產業清理處公告 (38)審字第17號
查本處接收保管車輛中有如下敵產汽車兩輛 一・牌照三二三九六號年份一九三六引擎BB18F3087759號廠牌FORD卡車一輛 二・未領牌照年份不詳引擎A2092677號廠牌FORD汽車一輛 以上兩車如有主張產權申請發還者希於三十八年二月十五日以前攜帶確切證件前來本處辦理申請發還手續逾期即由本處委託代理出售政府物資財產委員會標售特此公告
中華民國三十八年二月十一日

中央信託局公告
本局台灣高雄辦事處定於二月十二日開業特此公告
經營一切信託，儲蓄，保險，購料，地產，儲運等業務
地址 台灣高雄市五福四路206號
電報掛號 五六六五

中央銀行公告
案准財政部財有公二字第四六五〇號代電關於發行卅八年黃金短期公債委由本行發售等由茲定於二月十一日起開始發售除發售價格由本行逐日牌告外並委託本市中國交通中國農民銀行及中央信託局同時一體經售特此公告
中華民國卅八年二月十一日

協興商店（同孚路一一八號威海衛路南面）
（花色）（花色）（削碼）（狂賤）
特價品
▲鋼精器・搪瓷器▼

五磅竹殼水瓶（保熱24時）	每只三百八十元
五磅龍鳳老牌彩花熱水瓶	每只九百五十元
三只地球牌雙料菊花鍋	每套一千八百元
派克牌三只最新式菊花鍋	每套二千元
派克牌六只美式加厚高鍋	每套五千八百元
鑒光鏈工牌六只美式高鍋	每套六千二百元
三只五星牌雙料光復鍋	每套一千三百元
三只電光牌紅木柄厚鍋	每套一千六百元
34寸搪瓷雙料彩花面盆	每只五百元
大號老牌經濟火油爐	每只一千二百元

▲熱水瓶・火油爐▼
（認爲）（吃虧）（包退）（包換）
家庭用品

大英牌 十支裝 每盒五百支
香煙廉售 照市九折 售完爲止 國貨出籠 保證勿霉
中正北一路一一八號協興內（同孚路威海衛路南）

兒童書局
大量供應 中小學 師範 幼稚園 課本
國定本教科書中小學各科齊全備貨充足歡迎採購
初小國常課本加注「注音符號」定價與普通本相同
開學用品 文具簿册 一應俱備
開學期內星期日全日營業上午九時至下午五時半止
總發行所上海福州路四二四號電話九一九二三

航空赴美 惟有汎美機…
備有安樂椅

目下每星期開四班途經東京或中繩島關島檀香山以達舊金山或洛杉磯
飛剪號中…安樂椅十分舒服 機紐一按便可臥息…且有帷幕隔離…不另取費
請乘飛剪號取道風日晴和之南太平洋 前往美國 或直飛舊金山或小駐檀香山 悉聽尊便
上海總代理 中國航空公司 外灘沙遜大厦內 電話一五七五七 一九二二八
汎美航空公司 環球飛行

日新國會今揭幕

吉田內閣將經過形式上總辭與再任命

民自黨決執行反共政策

〔新亞社東京十日電〕日本戰後第五屆特別國會，將於十一日召集，會期共七十日，至四月三十日閉幕，惟此項會期問題尚須經衆議院正式通過後，始能確定。在此次會議中，首須舉行首相提名及投票表決，其後將暫時休會，以待新內閣組成，民主自由黨旣已獲得衆院之絕對多數議席，則吉田茂之提名通過形式當可順利完成。此間觀察家預料吉田茂此次當堅決組成民主自由黨之單獨內閣，新閣可能在本月內組成，國會復會時期則將在下月初旬。

〔又電〕日內閣十日曾舉行臨時閣議，全體閣僚一致決議總辭職，總辭職將於十一日提送國會，以便國會開會後，即根據是項總辭職事實，舉行新首相提名程序。

〔又電〕日民主黨九日曾召開顧問會議，會中該黨總裁犬養健曾指定保利茂爲新幹事長，千葉三郎爲政務調查會長，稻垣平太郎爲總務會長，福田清吉爲總務會副會長，該黨已決定在國會協助民自黨內閣。十一日國會舉行首相提名時，該黨已同意投吉田新首相票，十日下午四時民主黨總裁犬養又曾到外務省官邸訪晤吉田，作第二次兩黨首會談。傳犬養有參加吉田新內閣之可能。

〔又電〕民主黨總裁犬養健，十日下午四時半在外相官邸與民自黨總裁吉田會談後，於五時許會同訪麥帥，繼復同返外相官邸續會談，內容爲關於統一保守戰綫，聞已有相當成就。

〔合衆社東京十日電〕吉田首相在他即將重行膺選爲首相的前夕，舉行記者招待會稱：渠「將與共黨作戰到底」。渠稱：渠之民主自由黨的反共政策，將全力予以執行，即使日本共黨在國會中獲得控制權力時亦然。在過去的談話中，吉田從未洩露渠對日共的顛覆政府的活動的不安，在其次單獨接見合衆社記者時，當他表示如美國佔領軍在時機未成熟時即行撤退，則亞洲的共產主義的擴展可能迅即涉及日本。

四強繼續討論奧和約

蘇南提賠償要求

南外次突抵倫敦被拒出席會議

遣送難民問題形成僵局

〔本報訊〕倫敦十日廣播：蘇聯頃通知四強外次對奧和約會議稱，西方列強拒絕邀請南斯拉夫參加會議，蘇聯認係「最後通牒」。蘇首席代表柴魯平再度要求准許南斯拉夫出席第二天會議，但西方國家堅持，除非柴氏能保證南國可能提出新建議，拒絕其出席會議。

四強外次對於難民問題亦復形成僵局，柴魯平主張強迫奧國將估計五十萬難民不管其願意離奧與否一律遣送回國。美代表李培爾謂美國對於強迫遣送難民回國一節，不能同意。英國建議將整個問題自對奧和約中刪除，但柴氏拒絕此舉。西方列強希望九日夜突然到達倫敦之南斯拉夫外次貝勒勒，可能提出有關經濟條文之折衷建議。英美二國大使料將於日內與貝氏作非正式商談。

〔合衆社倫敦十日電〕美國十日允許作放鬆對奧賠款要求之新努力，此項賠款要求最後殆需由美國納稅人償付。四強討論對奧和約時，蘇聯與南斯拉夫向奧國之要求，係提交四強代表。南國要求賠款一億五千萬美元，蘇聯亦要求此數，且皆欲以美元償付。美代表李培爾深恐此數將搖動本已不穩之奧國經濟。美國正經由馬歇爾計劃在援奧，自奧國方面榨出之任何經濟力量，尤其美元，勢將需美國償付。西方國現密切支持有無任何跡象，顯示蘇聯準備不支持南國對奧國之要求。•英方人士預料此後二日可顯示此次會議將否成功。

英參加大西洋公約

有參戰義務

英外相在下院暗示

〔英國新聞處倫敦十日電〕外相貝文九日在下院拒絕保證聯合王國於美蘇發生戰爭時不被牽入爲交戰國。渠係答復工黨議員張伯倫之質詢時作此聲明。張伯倫問「外相是否將提供保證，謂英政府所持政策爲依據擬議中之大西洋公約將無條款可使本國於美蘇兩國發生戰爭時有自動成爲交戰國之義務？」貝文答稱渠不擬提供如是保證。

美衆院通過法案

恢復互惠貿易

輸出管制法經參院核准

〔聯合社華盛頓九日電〕衆院今日以三一九票對六九票，表決廢止共和黨議會所通過之關稅法，恢復原來互惠貿易法，有效期至一九五一年六月十二爲止，該法案現已送交參院討論。杜魯門總統提出該案時稱，共和黨舊法妨礙商約談判，廢止後足以促進商業，有助於世界和平。衆院表決前，法規委會主席陶頓籲請議員諸公解除貿易障礙，向世界證明美國已斷然永久擺脫經濟的及政治的孤立主義。原來互惠貿易法規定總統得於商約中，將一九四五年一月一日稅率削減百分之五十，惟須簽約國對方亦允同樣辦理，爲交換條件。

〔美國新聞處華盛頓九日電〕主張將若干缺乏物資之輸出管制，延長至一九五一年六月卅日之議案，已於星期二由參院予以核准，此後即將轉入衆院以便採取行動。目前對鋼，錫，肉類與穀類之管制，即將於二月底滿期。新辦法將使此等管制延長廿八個月。參院討論此項議案時透露若干參議員對於輸出管制之一般原則並不贊成，惟承認有繼續管制之需要，直至國內供應情形趨於穩和爲止。

參加大西洋公約與否

挪丹尚待最後決定

挪外長定今日再晤艾契遜

〔本報訊〕華盛頓十日廣播：挪威外長蘭琪今日稱，渠須與艾契遜再度會晤後，始能表示其對北大西洋公約之意見。按蘭氏曾向艾氏致備忘錄一件，探詢美國是否祇願對大西洋公約簽字國家接濟軍火，並謂若丹麥瑞典亦能得到美國此項接濟，則斯坎的那維亞三國之關係，必可更見密切。丹大使郭夫曼亦已奉命向國務院探詢北大西洋公約內容。據挪威一官員稱，蘭琪盼能於本星期五前晤見艾契遜，因蘭氏頗願屆期回國參加挪威工黨會議，俾提供關於北大西洋公約之報告，並決定是否參加該公約之簽訂。蘭氏並將於歸途中過英訪問貝文，英駐美大使今日曾訪蘭氏，諒與此行有關。

〔本報訊〕華盛頓十日廣播：杜魯門今日招待記者有詢以渠將否接見蘭琪時，杜氏答稱，蘭氏並未約渠晤見。詢以美國是否需要挪威及丹麥參加大西洋公約，總統拒不表示意見。

國際重要會議

美出席人選

艾契遜派傑塞普代表

〔聯合社華盛頓十日電〕今日據悉：杜魯門總統與國務卿艾契遜已選派聯合國安理會代表傑塞普代表美國出席未來國際重要會議。傑氏現年五十二歲，爲哥倫比亞大學國際公法教授。

高斯處絞刑

刺殺甘地兇手

〔聯合社新德里十日電〕法官加爾今日德里堡法庭宣判，謀殺甘地案主犯高斯應處絞刑。同判死刑者有高斯主編之報紙發行人晉普提。從犯卡加勒，拉爾，巴區勒，商加及高斯之兄弟均判無期徒刑。至於檢察官認係此次陰謀首腦之沙伐加則宣告無罪。各被告出庭時與高采烈，談笑自若，聆判後並呼口號，高斯之聲浪尤高，大喊：「我們要征服巴基斯坦」及「印度斯坦萬歲」。

馬柯斯正式宣佈

辭軍政要職

由育尼迭斯代攝職務

〔塔斯社貝爾格勒九日電〕自由希臘電台八日播送馬柯斯將軍致希臘人民和希臘民主軍的公函。馬柯斯在函中敘述，他在病後未能復原，健康更趨惡化，因此，不得不辭去希臘臨時民主政府主席和希臘民主軍總司令二項職務。根據臨時民主政府在設立正確指揮人民革命戰爭的格拉摩斯最高軍事會議所通過的決議，政府主席一職將暫由育尼迭斯代攝，直到臨時民主政府對此作最後決定時爲止。

美不願公布

現有原子彈數目

杜魯門總統之表示

〔本報訊〕華盛頓十日廣播：杜魯門總統今日招待記者，或問美國是否準備向世界公布現有原子彈之數額，杜氏當即表示反對此議，並謂此事並非可供公開討論者。

荷對印尼提新建議

•允於年內交還政權•

雙方正在邦加島進行商談

〔中央社倫敦九日合衆電〕據此間印尼宣傳處稱：巴達維亞荷蘭當局，已向印尼共和國提出新臨時建議，現正於本邦加島進行討論。印尼發言人稱：該項建議內容，爲荷蘭於本年年中將主權交還印尼。

〔法國新聞社紐約十日電〕印尼共和國全權公使蘇密特羅，自印度加爾各答乘飛機於九日晚抵達紐約，在安理會討論印尼問題時，準備出席。

杜魯門斥責

匈判處主教案

•但不考慮對匈斷絕邦交•

〔本報訊〕華盛頓十日廣播：杜魯門總統今日在記者招待會中嚴斥匈牙利政府審判明真諦主教爲「醜行」。並稱，美政府刻正研究此次審判中匈政府是否已違犯若干條約，杜氏稱：此事將在匈牙利歷史中永留污點。但總統一再強調：渠不願考慮斷絕美匈邦交之舉。杜氏稱，匈牙利係一「警察國家」，故匈政府之措施，匈國人民無需負責。

〔本報訊〕紐約十日廣播：匈牙利京城訊：匈政府頃發表公報稱，美使館官員二人，已因「間諜行爲及私運人員出國」而被逐出匈境。該二人爲美使館秘書史都西及郭才克，傳曾協助匈牙利民主人民黨領袖巴朗戈維克斯秘密出國。

〔聯合社華盛頓九日電〕衆議院今日一致通過決議案，促美政府對匈牙利樞機主教明真諦被判無期徒刑事，經由聯合國機構或用其他適當方法向匈牙利提出抗議。此案通過時並未發生辯論，現已移送參議院。

最新處方

使他白牙膏

管內既有金圓
空盒又可猜獎

五種名貴藥製成
專治五種不同牙患
1 防治齒槽膿漏
2 清潔口腔牙齦
3 溶消積留殘渣
4 殺滅病菌蛀蟲
5 去除牙磁焦黑

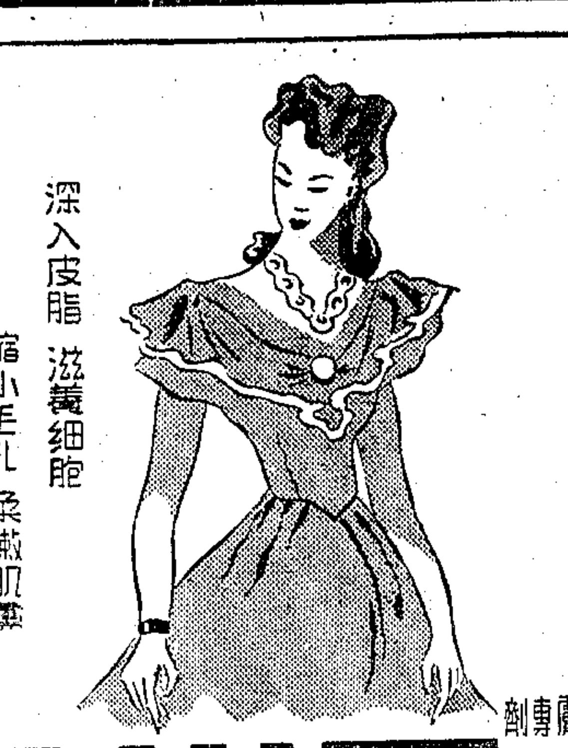

深入皮脂 滋養細胞
縮小毛孔 柔嫩肌膚

註冊專護

百雀羚

富貝康化妝品公司精製　到處有售

啓事　因原料飛漲自二月十六日起新價每盒八元　贈送白金元　銷售贈送原價每盒四百元

趙南班龍石補腎丸

（外埠郵購寄費加五十元）

補腎補精補血補腦　如能多服延年益壽　返老還童每盒四百元　憑此廣告當送一　主治腎虧精神萎靡腰酸背痛失眠陽萎早洩夢遺等症　速服此丸當日見效…　還洋趙南石藥局　地址貴州路一〇五號…　藥局中山大道吉星里一號　杭州分藥局背年路六三號　蘇州分藥局中正路六三四號

純淨及幾怪

康福多

滋補　療咳　祛痰　防癆

上海正德藥廠出品

薩福均爲舍姪本洪 高永泉爲次女誠玉 結婚啓事

茲承毛應夏、陸永熙先生介紹，謹擇於國曆二月十三日下午三時假座南京西路康樂酒樓舉行結婚典禮，恭請陳光甫先生證婚，時值節約，一切從簡，特此敬告諸親友，恕不另柬。

胡頌翰爲次男步洲 林松濤爲長女惠珏 結婚啓事

茲定於本月十二日在中正中路西藏路口紅棉酒家舉行結婚禮，恭請周志鈞、鄧兆祥兩先生證婚，特此敬告諸親友。

郭振亞爲長男陸雲 錢起一爲女鋁楠 訂婚啓事

茲承吳浩、葉純二位先生介紹，於一月九日在琴仲家訂婚，值此非常時期，一切從簡，特此敬告親友。

王生福爲姪男金法 吳寶魁爲姪女小燕 訂婚啓事

謹詹於本月十一日在滬訂婚，時值非常，一切從簡，特此敬告諸親友。

● 十年信譽 十萬結婚者 中國第一集團結婚 十七省 十八省時間 22月13、14日 22月15、20日 22月21、26日 32月22、27日 備索章程 址：大新安寺路七四九號 滬影戲院對面 ●

朱賚壽 賚寶關鏞姪鑒

未通音訊業經十載，各方探詢終不得知，汝等住址希見報後函寄北京治石灰煤礦公司轉交可也。朱寶山啓

惜孝兒：自你出走我日夜啼哭，你的留書我已看見，你還年青，前途無量，性情你是知道，如知你出走能有不找之理，再將你父急出意外，一家老小將要我如何是好，望你見報速回，或電話於我，你父處我已電告。母荷珍泣

招尋 太平輪乘客 齊春和 齊藍玉 吳紹瓊 齊小秦

本人胞兄齊春和卅八歲，身穿黃呢軍服，黑呢大衣，黑皮鞋，妻吳紹瓊，身穿黃皮袍外套藍色絨衣，黃皮鞋，長子齊藍玉五歲，身穿藍呢大衣，黑皮鞋，次子齊小秦三歲，身穿藍色衣，於上月廿七日乘太平輪遇險下落不明，倘有人救生送還每人酬款廿萬元，撈獲屍體送來者酬款十萬元，如有消息請通知上海楊樹浦路仁里一〇九號李國山先生交齊杰臣

本報啓事

本報廣告刊費自二月十二日起調整，刊例見第六版，廣告此啓

孫吉甫律師 蔣文卓律師 代表上海瑞源菸廠股份有限公司聲明公司權益並對冒用本廠名義之徒警告啓事

[illegible]

孫律師事務所 南京路中和大廈二一六號 電話九一一一五六
蔣律師事務所 西門路四五二號 電話八五三一八

沙恩溥律師 陳胡阿珍代表 胡巧珍 聲明與父母兄弟脫離關係

[illegible]

洪士豪律師代表張月英聲明婚約無效

[illegible] 電話：91440 39164

大東南烟公司卅八年第一期零售同行派貨通告

（一）憑敝公司零售同行派貨證每戶派給20枝裝白關地香烟十條每條金圓四百六十元，又20枝裝藍高而富五條每條金圓四百元，共計金圓八千三百元正，按照下列日期繳款出貨（支票不收）以免久候，草繩自備。
（二）日期：二月七日第一區，二月八日第二、三區，二月九日第四、五區，二月十日第六、七區，二月十一日第八區。（四）時間：上午九時至十二時，下午一時至四時。
（三）地點：汕頭路十二號敝公司發行所
附註：各區同行務請參照指定日期前來解款，切勿超前落後，逾期逾日恕不通融。

中國鹽業股份有限公司董事會通告

茲定於本年二月二十五日（星期五）下午二時在上海西藏中路四八〇號寧波同鄉會舉行股東臨時會報告三十六、七兩年度營業概況討論增資修改章程及其他事項，本公司股票過戶自公告日起至開會前止停止過戶，特此通告。

中國鹽業股份有限公司董事會謹啓

中南產物保險股份有限公司通告

茲經本公司董事會議決上海業務委託中國產物保險公司代理，已與該公司訂約，自二月一日開始。

中南產物保險股份有限公司啓

淞滬警備司令部公告

凡吾顧客嗣後惠賜新業務或增減原保險額等請移玉至四川路二七〇號該公司接洽爲荷

愛一楊字第三九三號 三十八年二月八日

淞滬警備司令部整飭上海市軍風紀要令

本部爲嚴整本市各部隊軍風紀確保淞滬治安特頒訂整飭上海市軍風紀要令一件除佈告外特此公告

一、士兵絕對禁止無故外出如因公外出必須分別佩帶「公差」「休假」「採買」證否則一律以散兵游勇論由各糾察隊拘解本部懲辦。
二、士兵外出服裝必須整齊，佩帶符號，嚴格限制……
[illegible]

司令陳大慶

淞滬警備區公私車輛登記辦法

淞滬警備司令部公告 （三十八年二月十日）信二交字第四九五號

[illegible]

教育部立案 光夏商業專科學校招生

上海法政學院招生

上海市商會設立商業補習學校招生通告

市教育局立案 惠生高級助產職業學校招生

青樹獎學金同學公鑒

[illegible]

市教育局立案 交大校友主辦 易進補習學校招生

（年級）初高中各級正式生及選科生（報名）即日起每晚七一九時（校址）成都路二百號（威海衛路口）（簡章）函索附郵十圓

劍橋英文學校晨夜班招生

不限程度 即日報名 校址 南京路慈淑大樓五樓520號 電話99564 簡章備索

勵志英文學校夜班招生

男女生 次班 初級至大學程度各級 報名即日起 開學二月十四日 上課每晚七時至九時 簡章備索 校址 恩南路吳興路口近愛園附近

教育局立案 冠宇補習學校夜班招生

科目 英文 簿記 國文 二月十五日上課 校址 四川北路四〇一號（海寧路東）簡章備索

聖約翰英文學校招生

十四開學 報名從速 增設俄文班

南洋無綫電校

南京東路470 一院 中正中路384 二院 60屆招生

新華中學招收獎學金生二百名

教育部立案 重輝商業專科學校遷滬招生

教育局立案 新夏中小學招生

教育局立案 華華中小學招生 男女寄宿生

孟賢中學暨小學招生 男女

膳宿俱備 T.35087

教育局立案 龍門中學暨景瑞小學招生

上海市私立正始中學招生

市教育局立案 養正中學招生

教育部備案 教育局立案 上海君毅中學招生

滄洲中學復校 佐之小學 招生 男女兼收 膳宿俱備

光實中學招考男女生

教育部備案 教育局立案 民生中小學招生 男女

上海市教育局立案 立達中學（舊名立達學園）招生 男女

寧波同鄉會 安心中學招生

教育部備案 教育局立案 博仁中學招生

兩江中學一院招自助求學男女生

教育部備案 教育局立案 滬光中學南校招生

教育局立案 育英中學暨小學招生

延陵中學招生

粵江中學招生

光中中學招生

教育局立案 越國中學招生

教育部立案 申聯中學暨小學招生

教育局立案 新民中學招生

上海市立北市中學招收新生

軍光小學招生

肇基女中 一律半費 有證免試借讀生

愛羣女子中學招收高二優秀半費生二十名

教育局立案 進修業餘補習學校

民生晨夜校招生 十六日上課 學費低廉 報名從速

兒童護士短期訓練班招生

輪船火車客貨運價 今明日起分別調整
八大公用事業醞釀漲價

〔本報訊〕船聯會昨日議決各綫客貨運費自十一日起，照原價增加百分之二百六十，台灣出口客運價增百分之三十，貨運增加百分之二十。據船聯會負責人稱：此次漲價係按上月廿六日物價與最近之物價爲比例，在此期間，燃煤已由每噸四，八九五元漲至一二，六五一元，燃料油由每噸八，九四八元漲至四一，四四〇元，五金物料上漲三倍至四倍，生活指數上漲一倍左右。

〔本報訊〕京滬區鐵路管理局爲調整員工薪津，增加收入，原決定自今日起自動調整客貨運價，該局王兆槐局長昨日竟日與各方面接觸，徵詢意見，卒因手續不及辦理，決定延期至明日（十二日）實施，調整倍數閒在百分之五百左右。

又本市水電煤氣電燈電車公共汽車小火車輪渡等八大公用事業，因成本一再加重，聯名要求公用局即予調整售價。公用局長趙曾珏，遂於昨日下午三時，召集各公司負責人洽商，會商至五時許，仍無甚結果。今日當再召集各公司負責人繼續審核新價，一俟核定，即呈准市長公佈施行。

本市各電廠面臨危機 ·希望電價隨匯率調整

據閘北水電公司，華商電氣公司及浦東電氣公司等負責人談，最近二月一日起調整之電價，係以煤價每噸五千元，外匯移轉證一七二元爲計算成本之依據，二月一日以後物價飛升致各公司以一月份電費收入，即悉數用以購煤，相去懸殊，其他開支概無着落，經濟困難達於極點，現已臨山窮水盡之境，爲謀有效補救起見，惟有將電價隨同外匯移轉證市價之變動而予以調整，否則無法維持再生產，本市整個供應，恐有中斷之虞。

疏通滬粵客運 中航加開班機

〔本報訊〕中國航空公司鑒於政院遷粵以後，滬粵間客運需要增加，爲便利疏運，將自下週起每逢星期一三五加開滬粵綫專機三班，用C46型機飛行，每次可載客三十六人，中途經停南昌，當日原機返滬。該公司原有之每逢星期二四六由滬飛粵班機仍照舊維持。

湯恩伯勗勉工商界 和衷共濟同渡難關

京滬杭警備總司令湯恩伯將軍，昨邀本市工商界人士談話，表示當此非常時期，希望工商界人士和衷共濟，同渡難關，有關福利之問題，應以商討方式，求其合理解決，切不可有影響治安之越軌行動。

上海監囚犯 續釋七二名
職員看守等應變費正談判

〔本報訊〕上海監獄繼續釋放犯人七十二名，其中漢奸，貪汚，盜匪，竊盜，烟毒各種犯人均有，此次保釋犯人，即使將來局勢安定，亦不再返獄執行監禁。該獄職員看守等正向孔典獄長要求發給應變費，此事尚在談判中。

五高級船員團體 歡送三代表北上

〔本報訊〕中國商船駕駛員總會，中國輪機師總會，中國航海駕駛員聯合會，中國船舶無線電員總會，淞滇區引水公會等五高級船員團體，昨舉行全體理監事擴大聯席會議，並歡送爲搶救航權派往華北之周啓新，姜克尼，翁應方三代表。全體公推俞月石爲主席，致歡送辭，並即席商討三代表此行之使命，經確定以保衛航權溝通航運爲目的，企求航行安全爲第一，更力求下列各項之解決：㈠航行標誌之設置及經常維持。㈡海上電訊之聯絡。㈢氣象預報之建立。㈣海事變更，爲沉船，水雷，航行標誌等，其有關航行安全者，請政府與中共雙方隨時公佈。㈤請政府與中共雙方對船舶及船員應予保護。㈥華北各口岸引水人員之供應。㈦請政府與中共雙方對於航行兩方口岸間之船舶，避免軍運。

祈禱消災弭刧 建法會四九天
主持人昨招待記者

〔本報訊〕己丑度亡利生息災法會，昨日下午三時，假文化聯誼會，招待各報社記者，首由宏揚組主任黃涵之報告法會宗旨及籌備經過後，該會總持屈文六居士詳釋感應之眞義，謂衆生有善根感動之機緣，佛應感而來，即謂之感應，佛日普照，無寃親遠近，目下衆生受苦至此，乃是共業所成，共業須共解，此本會所以策動全衆生同心懺悔，以求螢虛空徧法界，冥陽兩利。胡厚甫居士闡明佛法至詳。繼由潘公展居士說明佛法之眞義，糾正世人「佛敎是出世的祇求個人清靜安樂」之錯誤見識，謂佛法是救苦救難，是利他救人之大道，此次法會之最高目的，即在發世人救人之善念云。該法會定於十五日起，建息災法會四十九永日，虔誠祈禱消災弭刧，世界和平，人民安樂，並請中國佛敎會及蒙藏委員會通告全國及蒙藏各寺廟，幷佛敎團體一體發動，爲和平息災而努力。

江南大學教職員 集議向校方索薪

〔本報訊〕無錫榮氏所辦之江南大學，自校政會主委榮一心逝世後，校務陷於停頓狀態，該校教職員一月份薪金迄未發齊，二月份薪更無着目。各教授因值此生活高漲，認爲校方履行聘約實無努貸，正集議進行索薪，務必達到目的。

參議員十餘人函地政局 催訂房租新限額 業主無理加租應先制止

參議員姜豪，張中原，馬君碩，陳培德，田淑君，江浩然等十餘人，鑒於日來房屋業主加租之風愈演愈烈，而地政局尚未有適當之措置，特聯名函請沈代局長從速擬訂租金新限額，並先制止無理加租之不法行爲。

浮收公用電話費 三家商號受處分

上海電信局及上海電話公司爲便利市民通話，對於公用電話訂費特別低廉。近悉有費山路五十七號源大糖菓號，製造局路一號美華號，狄思威路八六一號衛明水電材料行，承辦公用電話先後向用戶浮收話費，迭經警告，已達三次。電信局本擬依照規定，將話機拆除，惟爲顧及民衆通訊便利起見，暫先處罰停話三天示儆。

（上）裝甲車巡邏戒備下之中央行門首，行人絕跡。（下）中央行廣場上，東北難胞夫婦二人，抱孩登記領款時情形。

市國民學校收費 數字支配已決定

〔本報訊〕市立國民學校本學期收費定爲三千五百元，其數字支配，昨經敎局決定如下：敎師進修金二千五百元，雜費五百元，辦交修繕費四百元，體育費一百元，衛生費包括在雜費內。敎師進修金之分配，仍照上屆期辦法，半數留校，半數交出由分配委員會統籌分配。

敎員犯案潛逃 校長主任無罪

〔本報訊〕南市留雲小學敎員沈其爾誘汚錢姓女生一案，地院審判終結，昨已宣判，被告竇芬莉，陸蔣昌均無罪，在逃之沈其爾通緝歸案。其判決理由，認爲該校校長竇芬莉對於所聘任敎員之行爲，事前失察，事務主任陸蔣昌，事後任沈將行李攜去，處置失當，惟此二者，在法律上均不能構成犯罪事實，故諭知竇陸兩被告無罪。被害人之母錢穩條於聆判後，要求庭上設法將沈其爾通緝歸案，悵悵而退。

滬東區刦案兩起 事主追趕獲三犯

〔本報訊〕榆林路兩廣德里廿四號王金文家，於八日午後二時，遭三盜侵入，刦去金飾等物，臨行事主在後尾隨，並狂呼捕盜，至長陽路適有六三〇二號巡邏警察聞聲協助追捕，結果在道路，終將毆後一盜擒獲，抄出刺刀一柄，及贓物金鐲一副，金鍊一條，大小金戒五只，男女手表各一只，經帶局偵訊後，據供名叫世山，供出同黨匿居處所，於昨按址前往，將獲盜犯一名，另一同黨則尚在逃未獲。又前日下午七時，楊樹浦路一九〇六號，炘坊一〇五號宋金珠家，亦遭三盜劫掠，事後經事主報案至局，局偵訊中。

中央銀行大厦 擠滿東北難胞
出動軍警臨時戒嚴 交通斷絕逾六小時
吳市長陳司令頒布緊急處理辦法

〔本報訊〕東北籍難胞三千餘人，爲領取救濟金，自前夜起聚集外灘十五號中央銀行前，其中一部份並携帶行李等，進入央行分駐於各層樓，或臥或立，秩序混亂。至昨日清晨人數愈聚愈衆，治安當局深恐發生意外，當即出動警戒部隊，計有二〇八師一個營，保警二大隊，裝甲車隊及飛行堡壘等，實施臨時戒嚴，故外灘自九江路至漢口路一段，斷絕交通六小時以上，同時中央銀行，農民銀行，及花旗銀行昨均未能辦公，業務暫停。吳市長於獲悉此項報告後，即於十一時與陳司令商後，頒佈緊急處理辦法：㈠救濟金在中央銀行下層發放，㈡每次以十人爲限，㈢先發持有本票者，其次發持有身份證者，其餘須經審核後發放，並指派楊緯庵，王中民，張維仁三人爲審核。自十二時起，隨即依據處理辦法逐一實施，迄晚已告一段落，今日起各行當可恢復正常。

如再聚衆要挾 依戒嚴法懲辦

昨晚市府及淞滬警備部並在央行及各交通要道張貼公告如下：查東北難胞爲請求救濟圍集黃浦分局中央銀行等機關，影響公務，妨礙治安，茲經本府本部代爲處理，業已告一段落，除另通知東北關內物資清查處理委員會，從速將經辦東北關內物資前後處理經過公布外，自本日起如再有聚衆要挾，覇佔機關，妨礙治安行爲，定依戒嚴法懲辦，特此公告周知。

市府及警備部昨並會銜致東北關內物資清查處理委員會函，原文如下：「查東北難胞請求發放救濟一案等由，本府部於本月十日代爲處理，告一段落，應請貴會負責人從速前來本府，將此次發放單據取回，並公布前後承辦東北關內物資處理經過及以後清理辦法，用昭大信爲荷」。

東北籍難胞請願 兩代表涉嫌被扣

〔華東社訊〕市長頒布緊急處理東北難胞救濟金辦法後，一部份未領到本票及無身份證之東北難胞二百餘人，於下午四時至市府請願，其中有二人自任該難胞代表，謁見吳市長，當時吳市長詢其身份，言語支吾，頗有冒充嫌疑，予以扣留，送往警備部偵查，其餘請願難胞聞訊後，紛紛走散。

敎部滬辦事處 尚無專人負責

〔本報訊〕敎部由首都撤離時，依部務會議，原有設七個辦事處之計劃，惟辦事處之組織辦法迄未釐訂，關於職權及整理事務亦未規定，且經費亦無着落，因此滬辦事處尚無專人負責。聞近日首都國立中央大學等五院校派代表來滬，邊疆敎育館亦派代表來滬，皆爲接洽款數事，迄不得要領，又有平津校院南來員生，欲向滬辦事處接洽，亦無負責之人，招待談話云。

江亞輪沉沒案 正商再發恤金
堵門棺柩 木中無人
被難者家屬遺歸

〔本報訊〕招商局江亞輪被難者家屬數百人，因要求撫恤，提出每一死者之家屬發給白米一百二十五石。該局祇允每戶五千元，以致不滿，前（九日）晨赴該局請願，當被拒絕，大門緊閉。復推代表赴徐學禹私邸，則已遷移，均不得要領，各家屬余天在該局門外守候，並以惡作劇對付，於三時半運來棺柩二卡車，家屬則帶孝執香，啼啼哭哭，將該局廣東路正門後門及外灘邊門等，以棺堵塞門口，造成陰森恐怖景象，出入交通一時斷絕。至五時三刻，局內職員欲下班返家，見門口被棺柩所阻，一部職員即衝出大門。不料有棺柩一具突被推翻，棺蓋開啓，發現棺空無屍。斯時警備部及警局飛行堡壘，均已在場彈壓，見係空棺，即行搬去。各家屬亦即由該局派車送歸，警車憲同時撤退，一場風波暫告段落。至撫恤事，昨據該局副總經理沈仲毅語記者，對江亞輪被難家屬非常同情，至賠償一節，該局不能負責，但爲體念家屬困苦起見，再與同鄉會商討，作最後一次撫恤，托同鄉會辦理，對同鄉會協辦之處，深爲感激，另闢最後撫恤金約二千至三千萬元之數，每人約可得一萬，昨晚該局與同鄉會商討，結果未詳。

獎學金審核委會 即日起接受申請
申請截止日期一律定爲本月底

〔本報訊〕上海市獎學金統一審核委員會繼續舉辦本學期獎學金，昨據該會負責人告記者稱：㈠各級學校學生本學期獎學金，於即日起開始申請，各校可備函派員來會領取申請表轉發學生。㈡申請截止日期，一律定爲本月底。㈢各級學校學生申請本學期獎學金，爲求迅速發放獎學金起見，各級學校於備函申請表時，必須附送本學期免費或公費學生名冊及本學期全校學生總數統計表各一份，否則該會即將申請表退還，不予付審。

中信局職員 夫妻雙服毒

〔本報訊〕西藏路大中華飯店五一五號房間，昨午有男女旅客二名服毒，經茶役發覺後，報告帳房間電召救護車送仁濟醫院醫治，因中毒過深，迄深夜尚未離險境。據悉，男名林伯植，年卅七歲，現任中信局會計科職員，住西藏南路五八弄卅三號，女爲其妻，名羅容裕廿九歲，自殺原因未明。

糖行夥計 賭負自殺

又昨晨十一時許，五馬路自由坊公盛糖行夥計，丁志清（廿二歲），因賭負背人齋服來沙爾自殺，經人發覺送仁濟醫院醫治。

國立大專教授決推代表 晉京請求迅予調整薪津
並聯合發表公開信 子弟入學請予優待

〔本報訊〕本市國立大專學校教授聯誼會，昨日下午假暨南大學召開第二次籌備會議，出席交通，復旦，同濟，暨南，上商，上醫，幼專，唐山工學院等八單位代表二十餘人。會中討論改善待遇問題，除已致電政府呼籲外，並推定交通，復旦，暨南三校代表於日內晉京面謁李代總統及敎部在京負責人，要求迅予調整薪津及研究費，按原有底薪依物價指數每半月發給一次，並請加發應變費三個月儲糧費三個月，亦依物價指數發給。此外對於要求優待國立院校敎職員子弟入學一點，曾推代表於七日往謁吳市長，未獲具體答覆。昨日會中決定聯合發表公開信，請對國立大專院校敎職員子弟予以優待，市校全免（包括免除敎師進修金）私校各項費用則請免除一半。聯誼會第三次籌備會定十八日假復旦大學舉行，最近期內正式成立。

·復興公園動物園開放·

〔本報訊〕本市復興公園之動物園，於日敵佔領時間，悉遭破壞。現經工務局園場管理處積極整修後，已略具規模，並定於今日起重行開放，開放時間自上午十時起至下午五時止，歡迎市民前往遊覽。據吳處長文華語記者，動物園中陳列野獸，有猴，豹，鹿，鼠，鵝等，並有大鱷魚一條。

本·市·簡·訊

▼滬光中學本學期於林森中路一一九二號，設立南校，即日開始招生。並特設輪機科。
▼和平日報海天副刊同文羅敦偉，朱蓬公發起之「海天春燈」，定十三日下午一時，在南京路該館開幕。
▼環球國際公司去年度出品之偵探名片「不夜城」，今日起在美琪大戲院獻映。

氣象預測

上海：陰，冷，間歇有濛，中度北風至東北風，晚有霧，晨夕有輕霧。
十日溫度：最低攝氏三度七（華氏三十八度七），最高攝氏五度六（華氏四十二度）。

和平促進會明開幕 ·今日招待市參議員

全國和平促進大會，定於明日開幕，該會並定於今日上午十時，在塘沽路會所茶會招待本市全體參議員，互相交換對謀取和平之意見，俾提供明日大會參考。

各省代表 續有報到

〔本報訊〕市參議會發起之全國和平促進會，將於明日揭幕，昨日繼續向大會辦理報到手續者，計有浙江省參議會代表張強，廣西省參議會代表李鑾，南京市參議會代表王路，青島市參議會代表沈鴻鵬等，江西漢口兩省市代表，亦正候機飛滬中。湖南省參議會則以交通困難，昨特致電大會，表示所派代表無法成行，惟仍將一本渴求和平之初衷，與此間和平運動遙相策應。至武漢方面舉行之八省市和平促進會，業於日前閉幕，對此間邀請推派代表前來出席一節，亦因交通困難，未能如願，將以全部決議案寄滬，以供大會參考。

國立中央研究院 定期追悼薩本棟
浙大校長等電唁薩夫人

〔本報訊〕國立中央研究院院長朱家驊，日昨在岳陽路該院召開各所處主管及總辦事處高級人員談話會，全體於開會前肅立爲該院總幹事薩本棟博士在美逝世誌哀，並決定成立追悼會籌備委員會，推定化學所所長吳學周，代理總幹事錢臨照，氣象所所長趙九章，天文所所長張鈺哲，主任秘書王懋勤，駐滬辦事處主任陳荻帆等爲委員，定二十日舉行追悼會，以表哀思。

浙江大學校長竺可楨，教授蘇步青，貝時璋，吳定良及聯合國教科文組織駐中國主任 Jan Smid 博士等，連日紛紛電唁薩夫人，對薩氏逝世，極表哀痛。

籃球盟主昨遇勁敵 華聯苦戰勝培斐爾

〔本報訊〕籃球聯賽昨晚三場精彩表演，六隊勢均力敵，各不相讓。盟主華聯遇亞軍培斐爾，經過一番苦戰，華聯才以四十六比四十一得勝，上半時十七比十五，華聯多一球，兩隊一再平手，各卅九後，局面展開，華聯才脫穎而出。應卡斯慘敗於海青，亦僅相差一分，四十二比四十一，上半時海青十九比十五居前，海青一役勝一仗，愈打愈精彩。甲二組浦水勝海豚，四十六比三十九，上半時海豚三十三比十八逾領，迨下半時局面大變。

苦戰經過

華聯對培斐爾，華聯先以劉福蕃，吳成章，包松圓，李震中，樂嘉洲五人上場。伊特劉中開紀錄。培斐爾黑人勃郎中籃，成三比〇。大李鄉中，華聯得二分，震中遠中，七比六追出，俄復八平，遂成拉鋸狀態，大李的「冷飯」，勃郎的籃下發展，球迷殊爲興奮，十五分鐘過去，成十二平手，戰況劇烈，上半時十七比十五，華聯僅勝二分。

華聯下半時先以金壁蓉福蕃，良雄易震中，培斐爾聲勢洶洶，包樂二球，華聯始以廿三比廿再領前，成章雖連中數球，但對方克勒格萊奇派克司三人，又各個擊破，再成卅一平手，成難解難分之局。培斐爾聲勢極盛，常佔先機，華聯一再追平，十二分鐘時各得卅五分，尚餘八分鐘，形勢緊張之至。成章偷機，金璧劉中，突出三分，福蕃代良雄，又見卅九平手。尚存三分鐘，吳復中籃，松圓再中，多四分，對方已現慌亂，阿弟再得二分，大局遂定，四十六比四十一，華聯勝來吃力。

華聯	擲	罰	犯	分
劉福蕃	一	三	一	五
吳成章	六	二	三	十四
包松圓	四	〇	一	八
李震中	三	〇	三	六
樂嘉洲	一	二	四	四
張良雄	一	〇	二	二
傅金聲	三	一	一	七
合計	十九	八	十五	四十六

培斐爾	擲	罰	犯	分
克勒	四	三	三	十一
慕惠	〇	〇	二	〇
勃郎	二	〇	四	四
格萊奇	六	〇	二	十二
派克司	一	一	一	三
伊卡特	四	三	四	十一
鐵勃司	〇	〇	〇	〇
合計	十七	七	十六	四十一

·晨友盃· 重決冠軍
回力對晨友 今晚第二戰

〔本報訊〕晨友盃籃球甲組冠軍重決賽，晨友對回力，三賽二勝，第一戰晨友獲勝，第二戰定今晚七時仍假市體育館舉行，晨友再勝，即獲冠軍，否則尚有待於第三戰作最後之決定。賽前乙組總決賽公交對晨綠下午六時開始。門券樓上三十元，樓下五十元，對號八十元，秩序錄下：

公交對晨綠（乙總決）下午六時
晨友對回力（甲重決）下午七時

回力第一戰，僅以三分敗於晨友，不勝可惜，今晚屆生死關頭，必出全力應付，以爭第三戰之決賽權，否則希望告絕。晨友近況彌佳，登峯造極，必再接再厲，完成霸業，當無疑問，自有一番惡鬥。兩隊陣容列下：

（晨友）何偕（隊長）史久全，季有寬，孫耀西，王伯文，傅其使，王蓉生，梁榮標，朱泉富。

（回力）姚立霖（隊長）田顯海，王永芳，曹志吉，魏成，張浦，白保康，孟憲成，王士德，尚崇嶽。

籃球裁判開理事會

籃球裁判會定於十二日（星期六）午後五時，假市體育館會議室召開理事會，希下列各理事出席，周家騏，吳邦偉，錢旭滄，吳子彬，王亦樵，倪孝本，劉荷生。

中英足球賽再改期

〔本報訊〕昨日天雨放晴，逸園球場潮濕不可用，故英海軍對龍頭之中英足球友誼賽，仍未能舉行，祇能再約日期。

金鼠牌
雅俗共賞

中婦怨
第一章 湖樓逞才（四）
張荻寒畫 張伴青文

壽貞便扯一扯錫鬯衣角道：「我們還是到下面涼處吹風去，擠在這裏做什麼。」說着，兩人就走下樓來，在近處逛了一回，仍轉到煙雨樓前，沿湖楊柳樹下，壽貞足痛，先在石杌上坐了，錫鬯祇在假山石上，擱着半個屁股。此時太陽已將落山，凉風吹來，覺得滿身爽快，這半湖遊船較少，向遠看去，見堤邊有兩隻水鳥，浮沉蘆互作戲耍，壽貞指着道：「那不是鴛鴦麼？」錫鬯笑道：「這是野鳥，鴛鴦湖早已名存實亡，那裏還找得鴛鴦。」壽貞道：「不是鴛鴦，怎麼也成雙作對呢？」錫鬯沉吟了一回道：「在鴛鴦湖中，不是鴛鴦，我們正不妨也作他鴛鴦看。」正說着，聽得後面高處，有人喚着錫鬯，忙回頭向煙雨樓上一望，見在窗邊喚着的，正是鎭鼎，便向壽貞道：「先生在喚我呢，我們上去罷。」錫鬯在前先走，壽貞祇得立起跟着，上了樓，見喝茶的，已散了大半，鎭鼎和廷宰，隔桌坐着，鎭鼎見他們上來，便道：「你們到那裏去了，這位王家世伯，要問你些話呢。」錫鬯就恭恭敬敬的叫了聲世伯，廷宰點點頭，向他相了一回道：「你老師說你很不差，大約詩已做得很好了。」錫鬯垂手道：「小孩祇攻讀些經書，還未學詩。」廷宰道：「詩有別才，並不全係學力，我且出幾個人名對，試試你的思路，我出的是蕭子顯，你可對來？」錫鬯脫口道：「可對任伯雨。」廷宰點頭笑着，又道：「柳三變呢？」錫鬯道：「張九成。」兩人這樣對着。

許嘯天（大刪）名著 春宵一刻（全部合購再打九折）
是絕頂香艷的寫情創作！有一百多個少女顯露色相！青春之火，性的狂放，男女愛情，兩性熱戀，艷到骨子裏，情到心坎中！全部二十幕幕銷魂奇趣橫生，看了！熱烈！緊張！刺激！與奮！一遍，魂靈出竅！再看一遍，骨軟筋酥！
洋裝二冊 特價二百四十圓

許嘯天先生寫情創作 一條腿
是美人兒粉腿展覽會！是男女們行樂敎科書！是戀愛的樂園！是熱情的泉源！無事不香！有事皆艷！
洋裝一厚冊 特價一百六十圓 外埠郵費加二

馮志光著（夫妻必讀）生育快覽
生育：是全人類負有重大使命於強國強種關係密切！所以男女間一性一的問題？本書確有公開研究必要！便是解決發見子奧妙奇書 指示求孕方法！救濟絕嗣慘痛！滿足兩性歡樂！調劑夫妻性慾！已婚，未婚，新婚，多子，無子，求子，不可不讀！
洋裝二冊 特價三百圓 寄費加二
●大夫妻之秘密一冊 特價六十圓 ●厚風流美人一冊 特價一百十圓 ●華佗神醫奇書一冊 特價九十六圓 ●
上海中正東路385號 唐拾義對過
明華書局發行

大華輪船 二月十二日下午三時 開往寧波
▲四等票逢開船日在碼頭票亭亦可購票 憑身份證購票 憑票登輪 船泊十六鋪招商碼頭 如有變更 恕不另行通知
平安輪船公司啓 電話八三三一九四 中山東二路九號四樓四二一室

金城輪船公司（船期公告）
金剛 客貨特快輪 二月十四日結關 十五日晨開
直放廣州（船泊黃浦碼頭）
▲旅客當天上船▼ 購票請帶身份證及照片二張
售票處 南京路哈同大樓五一八室A 電話一〇〇八二 本公司 四川路四二〇號 中國旅行社 宇宙旅運服務社 地址中正東路117號三樓

盛京輪 二月十五日 開往香港
貴陽輪 二月二十日 開往香港 新加坡 爪哇等埠
敬告乘客 [illegible]
太古股份有限公司客票部啓 ▲售票處金陵東路外灘一號

S. S. "SHIRALA"
HONGKONG, SINGAPORE, PENANG, RANGOON, CHITTAGONG & CALCUTTA
約於二月十九日開始裝貨駛往 等埠如蒙惠裝貨物請向敝公司接洽爲荷
大英輪船有限公司啓 中山東一路27號 電話11428

永生輪 二月十二日上午十時 開往香港
▲船泊公和祥碼頭▼
怡和公司船務部啓
地址：中正東一路廿七號 電話：12824 15290

美國總統輪船公司 船期公告
上海廣東路51號 電話15309
本公司各輪均停靠浦西中區碼頭
●舊金山班（客貨快輪）

船名	開駛日期	途經
PRESIDENT PIERCE	二月十三日	神戶橫濱洛山磯
GENERAL MEIGS	二月十五日	香港小呂宋檀香山
PRES. CLEVELAND	二月十六日	橫濱檀香山洛山磯
PRESIDENT WILSON	三月九日	日本檀香山及洛山磯

上述各輪備有散裝油艙乘運中美洲及南美洲各埠貨物可出聯運提單
●世界班（客貨快輪）
MOUNT MANSFIELD 三月六日
PRESIDENT MONROE 三月十九日
上述世界班輪開往馬賽，日內瓦，立格巷，耐不爾，紐約及波士頓，途經香港，小呂宋，新加坡，四維港，庇能，哥倫布，可親，孟買，克勒碘，蘇彝士，及亞列山大等地
如蒙乘客裝貨請向本公司客票部貨運部接洽爲荷

樂理·唱歌·欣賞·合編 中學音樂教材（分訂上中下三冊）
中學音樂教材簡化本（上中下三冊）
中學歌集（甲編·乙編）
樂壇推崇·權威之作
音樂教育協進會編印 上海（〇）外灘七號四樓 電話九九四四二
暢銷全國·一致採用
各大書局琴行均有代售
★ 學校批發 特價優待 ★

香港航空公司
上海至香港 每星期日·二·五起飛
新闢 香港—馬尼剌綫
香港至馬尼剌 每星期四起飛
馬尼剌至香港 每星期五起飛
票價：香港至馬尼剌 單程—港幣三百元 來回—港幣五百四十元
中國總經理處 上海怡和公司空運部 北京路一號 電話一二二九五 一〇七七〇

黃金公債今日發行
證交昨已奉到上市命令
基金及保管會改期成立

黃金公債決於今日起正式發行。關於發行之技術問題，中央銀行會邀集委託行會商決定，發售價格，每日由中央銀行掛牌，各代售行即按牌價發售。承購人須填具申請書，按牌價繳付金圓券，手續極爲簡便。中央銀行爲便決定上市及發售價格起見，特另組公開市場委員會主持一切。業務局林局長國庫局夏局長等均爲委員，由林局長召集。又基金保管委員會，原定同時成立，頃因財部徐部長在穗尚未返京來滬，待徐部長來滬後再定期成立。

〔本報訊〕財政部對黃金公債之上市令，昨晨已正式頒到本市證券交易所。至上市辦法，將由證交擬具後呈准施行。又財部昨日指令中，復令證交各經紀人保證金，務必依限於證交復業期（廿一日）前三日繳齊，逾期不繳，即作爲自動放棄其經紀人之資格。

中紡繼續拋售 紗布市況平堅

中紡昨代央行繼續拋紗，共開三次。第一次二〇支立馬二四一件，每件二一〇，〇〇〇元，請購者三九戶，共二四五件，准購者三九戶，共二四一件。第二次開出二〇支雙飛馬二種，計三六〇件，每件一九五〇〇〇元，請購者三五件，照數配給。第三次開出二〇支長鐘雙喜二一七件，每件一八八〇〇〇元，請購者六五件，如數照配。三次共售出三四一件，價值金圓六九六五五〇〇〇元，又配紗應繳款項，暫交該公司出納課。

中紡昨日售布二六三〇疋，計金圓一七二二〇〇〇元，其核價爲龍頭大另一二磅細布六〇〇〇元，副牌嗶嘰坯六〇〇〇元，獅子燼五〇碼帆布一五〇〇〇元，二等品印花嗶嘰七五〇〇元，二等品印花麻紗六八〇〇元，二等品印花布六五〇〇元，水月二等品漂布七四〇〇元，美靈鳳八〇〇二花羽綢七八〇〇元，三美圖一一一〇，一一〇四花洋布七八〇〇元。

紗市微見進展，銀根未脫緊勢。但紗商游資不斷湧到，夢粉略有進意，同業與複製業交易仍然清稀。各紗週程起伏狹隘，結果倦漲起半成許。

四二支藍鳳初爲三十九萬元，中途曾拉出四十萬大關，以四十萬〇五千爲最高，未幾仍轉疲途，最後反較開盤價爲小，終以三十八萬收市，軋挺三萬元。三二支銀月由三十一萬五千元步退至三十萬結局，終升一萬五千元。二十支雙馬現貨晨開二十四萬五千元，一度因空方抵補而高達二十五萬五千元，午收低至二十四元。

萬元，較前挺二萬元。藍鳳二十二萬五千元，亦漲二萬五千元，盆利一天期做小至一萬元。二〇支雙馬好起一萬元。此外如金城及天女等，亦各躍一萬元。一六支與一〇支紗均略顯秀色。

棉布市氣趨堅，市上銀根明緊暗鬆，且聞五百元大鈔即將發行，致人心略振，攫貨者舊意甚濃，各市穩步微升。龍頭細布場外午刻喊九千六百元，中擋細布碼尚稀，故騰升較鉅。如喇叭細布軋漲一百二十元，開市爲八千二百五十元，旋以散多逐漸吐售不乏，價乃做小至八千一百元，最後又進展至八千三百元收市，他若B龍頭細布等亦高一百二十元左右，金蓮妙舞元嗶嘰與四君子元嗶嘰各自八千五百元開出，中途曾叩近九千元大關，午收後退至八千五百五十元。雷峯塔元嗶嘰叫好一百元，以八千三百五十元結局，四君子元直貢八千四百五十元，較前漲起六百五十元。

米價略見上漲
雜糧食油買氣均甚旺

食米市況，初開平定，中市轉挺，略見上漲。因銀根轉鬆，業外價略升，人心止疲爲堅。白粳初開六千五百元，收市六千八百元。薄稻收市亦六千八百元，洋尖到爲六千九百元，各升三百元。早稻由六千二百回升至六千五百元，漲四百元。陰元。糙粳均升三四百元，收市略見轉軟。

麵粉 欲升乏力，市勢先堅後回。老車初開受銀根轉鬆影響，越破三千關，以三千一百元開出，收市升做三千一百五十元。收市後，貨主脫售者不乏其人，賊價略見回跌，約在三千一百元左右。兵船開市二千九百元，後市高叩三千關，收市後略見回小，以二千九百七十元成交。大發孔雀初開二千九百五十元，收市後回小二十元，以二千九百卅元成交。鉄皮去銷活絡，上漲一成餘。福新大包今以二千一百八十元做開。

雜糧 買氣頗甚，市勢全面轉堅。黃豆廠方吸取頗力，卜陽子躍升一成，漢口車豆高做五千五百元，平湖杜豆亦趨上漲，特粗越破六千關。苞米初市銷路不暢，普挫百餘元，後市人心看好，略見回升。生仁貨主扳持，供應不多，加以油廠力吸，市勢激升二成。南京生仁重叩萬二千元。

食油 市勢重告回振，價格上漲，銀根緊勢稍戢，人心亦轉堅穩，業外物價報漲，散戶進胃復濃。豆油價重出三萬外，收市三萬三千元，軋漲四千元。生菜油漲三千，最後二萬七千元，熟菜油二萬二千元，吉桶生油由三萬五千五升至三萬七千五收市，軋升四千。豆餅初升後稍軟，軋升二百元。

茶市俏利

茶市自隔日復趨擯持以來，昨市吐納談判雖頗積極，但貨方感於銀根緊勢稍斂，並以茶存迄未遞增，故一味居爲奇貨，愛不釋手，是以雙方磋商之結果，依然難獲圓滿，交易若隱若現，做開不多，而市面猶以俏利姿態出現，行情步履秀跡。

絲綢回升

人絲昨日市況走勢尚穩，行情仍在盤檔徘徊，市上供求尚平。昨日市上銀根略見鬆漲，暗息先高後回，場上拆借初做六角，後做五角不到，午收時各檔微轉好而，一二〇天橋，先以三五萬叫開，中間因開金價尚好，場外物價未見小面，際而又趕哄拾，一度高至三六五〇〇〇元，執戶乘高吐售，終因實銷未暢，走勢又軟，賊價由高峯低徊，近午見當日頭寸三十四萬元了結，微升萬餘元。

生絲以外匯移轉證市價稍挺，人心轉堅，優級另担三五萬元開盤後，買意尚濃，價即上揚，瀕午以三七萬元收市，升三萬元。綢緞承前日疲勢，先以低盤開做，美亞先見二一〇〇〇元登場後，開金價又升，紗價未小，人心一致向昂，散戶又起扒吸，市勢直上，午收二三萬元。仍見軋升。

銀根漸轉平穩 移轉證升十元

市面銀根漸轉平穩。中央銀行被東北軍民佔住，一切業務，陷於停頓，物資拋售，稍受阻礙，而業外頭寸紛有軋多，業內行莊亦多供出，週轉較前爲靈。市場拆息，做每千元五十元至六十元間。現鈔籌碼則因業內提領無着，頗爲吃香，喘鮮有貼水之象。外匯移轉證開盤堅挺，進入五〇元，出九〇〇元。旋受黑市金鈔價看升，一路上升，越九關，九三〇元有買戶。洋行幫銀行幫奮力拋出，價遂迂迴下降。午市商業指定銀行進八六〇元，出八九〇元，較昨軋升十元。

呢絨挫軟

呢絨行情昨多由高而下，大批發戶及茶會市場上，賣多於買。鴻祥章華寅懋上海花呢大中俱喊六千三五百元，元懋大成協新喊批七千元，五十五及雙貓中厚嗶嘰，每碼齊喊四千五六百元，怡和一三五及永和花呢喊沽四千七百五十元，平均統批較紅盤最高峯下跌有二分鉀之譜，下跌主因係受實銷有限，及頭寸緊拆息昂之關係。

市價一覽
（二月十日）（▲漲×跌）（單位金圓）

中央銀行外匯牌價	
美金	二〇·〇〇
英鎊	八〇·〇〇
港幣	[illegible]
印幣	[illegible]
助幣	[illegible]
（指定銀行買賣價）外匯移轉證	×八六〇
台幣	三元合一圓
◎利率（中央銀行掛牌）重貼現	日拆每千三元三角
同業存款利率	一角二分
日拆	每千十六元二角
◎銀錢業利率掛牌 存息（千元）	七元五角
放款息（每千）	二元
同業拆放（每千）	三元
公庫證又	廿四元
市場利息	▲一元六角半
◎棉紗 60雙股金城	×[illegible]
又 日光	×[illegible]
42雙 藍鳳	▲[illegible]
又 金城	▲[illegible]
又 天女	▲[illegible]
40支 藍鳳	▲[illegible]
又 金城	▲[illegible]
又 寶光	▲[illegible]
32支 雙股	▲[illegible]
32支 藍鳳	▲[illegible]
又 銀月	▲[illegible]
21雙馬 廠單	▲[illegible]
21雙馬 現貨	▲[illegible]
20支 金城	▲[illegible]
20支 天女	▲[illegible]
20支 金塔	▲[illegible]
20支紅 奎星	▲[illegible]
20支雙 地球	▲[illegible]
20支 紅蜂	▲[illegible]
20支 金鷄	▲[illegible]
20支 醒獅	▲[illegible]
20支金 寶星	▲[illegible]
20支飛馬 筒子	▲[illegible]
16支 天女	▲[illegible]
16支 光明	▲[illegible]
16支 彩勝	▲[illegible]
16支 紅蜂	▲[illegible]
16支 順風	▲[illegible]
16支 三明	▲[illegible]
10支 寶子軍	▲[illegible]
10支 得利	▲[illegible]
◎棉花（市担） 沙市細絨	[illegible]
涂縣	▲[illegible]
漢口細絨棧交	[illegible]
潯陽細絨	▲[illegible]
涂縣	[illegible]
又涂縣	[illegible]
又棧交	[illegible]
又	[illegible]
浦東火機	×[illegible]
又下水	[illegible]
周浦籽花	[illegible]
◎棉布（每疋） 12龍頭細布（場外喊價）	▲[illegible]
12龍頭B細布	▲[illegible]
大雙龍細布	▲[illegible]
12喇叭細布	▲[illegible]
12三桃細布	▲[illegible]
四君子嗶嘰	▲[illegible]
時美花嗶嘰	[illegible]
跳鯉元光斜	▲[illegible]
銀灘漂布	×[illegible]
銀九如漂布	×[illegible]
金九如	[illegible]
士林	[illegible]
銀九如又	×[illegible]
金九如又	▲[illegible]
銀九如又	▲[illegible]
紅牌又	[illegible]
美亭又	[illegible]
雛鷄又	[illegible]
羅漢圖士林	[illegible]
交通圖士林	×[illegible]
上壽士林布	[illegible]
統士林	×[illegible]
銀九如元布	×[illegible]
農村藍布	[illegible]
金牌絲光藍	×[illegible]
芷江原	×[illegible]
子藍布	[illegible]
芷江原 子藍布	[illegible]
民主藍布	×[illegible]
大妹妹條	[illegible]
府綢	[illegible]
大明府綢	[illegible]
上壽府綢	▲[illegible]
新光條子府綢	[illegible]
新光克力登	[illegible]
絲光綢	[illegible]
新光標準漂布	[illegible]
大明花呢	[illegible]
黎明呢	[illegible]
標準卡其	[illegible]
龍鳳細斜	[illegible]
寶子士林	▲[illegible]
明珠鳳凰	[illegible]
藍布	[illegible]
馬地球漂布	[illegible]
游泳元細斜	[illegible]
◎棉織品（每打） 42司麥脫條府綢襯衫	[illegible]
42富樂色又	[illegible]
42環球襯衫	[illegible]
42DDS衫	[illegible]
80DD襯衫	[illegible]
42ADA白府綢襯衫	[illegible]
60支司麥脫府綢襯衫	[illegible]
80支新條府綢襯衫	[illegible]
絞絲紡襯衫	[illegible]
法司哥布襯衫	[illegible]
42支新條府綢內短褲	[illegible]
42支新條府綢睡衣褲	[illegible]
ABC西內褲	[illegible]
ABC聯衫褲	[illegible]
鵝牌汗衫	[illegible]
又	[illegible]
飛馬汗衫	[illegible]
又	[illegible]
金爵又	[illegible]
又	[illegible]
鵝牌棉毛衫	[illegible]
飛馬又	[illegible]
藍鷹又	[illegible]
公和五一（僧帽）棉毛衫	[illegible]
又汗衫	[illegible]
又汗衫	[illegible]
又汗衫	[illegible]
金魚汗衫	[illegible]
金魚	[illegible]
棉毛衫	[illegible]
康福眞絲花襪	[illegible]
又交織花襪	[illegible]
司麥脫青年襪	[illegible]
又進步襪	[illegible]
安妮牌萬歲絲襪	[illegible]
12號寶球頭手帕	[illegible]
九星生肖手帕	[illegible]
大賚花被單	[illegible]
大統大方又	[illegible]
泰鵬毛巾	[illegible]
泰鵬毛巾	[illegible]
242黑人毛巾	[illegible]
新時代毛巾	[illegible]
太平洋毛巾	[illegible]
◎絲綢（賊價）雙綴黑人毛巾	[illegible]
120號人絲	▲[illegible]
鳥里干經	▲[illegible]
高級另担	▲[illegible]
81又	▲[illegible]
78萬勻度廠絲	▲[illegible]
美亞被面	▲[illegible]
大誠被面	▲[illegible]
中康被面	▲[illegible]
天綸被面	▲[illegible]
勁興45雙縐	▲[illegible]
徽嬰衛金	[illegible]
鷄被面	[illegible]
大誠格雙縐	▲[illegible]
大偉呢（三兩四）	▲[illegible]
華錦縐	[illegible]
復成條子紡	[illegible]
花巴黎緞	[illegible]
◎食米（配價） 白粳	[illegible]
薄稻	[illegible]
早稻	[illegible]
杜秈	[illegible]
◎麵粉（每包） 無錫長城粉	▲[illegible]
鳳凰粉	▲[illegible]
建成粉	▲[illegible]
紅蜂粉	▲[illegible]
地球粉	▲[illegible]
燈塔粉	▲[illegible]
老車粉	▲[illegible]
兵船粉	▲[illegible]
孔雀粉	▲[illegible]
◎食油 青島吉桶	▲[illegible]
生油	▲[illegible]
江北吉桶	▲[illegible]
本廠豆油	▲[illegible]
本廠生菜油	▲[illegible]
本廠清油	▲[illegible]
重慶舊桶	▲[illegible]
熟菜油	▲[illegible]
蚌埠吉桶	▲[illegible]
小車	▲[illegible]
◎雜糧（市擔） 桑園黃豆	▲[illegible]
明光黃豆	▲[illegible]
九江冬豆	×[illegible]
上饒黃豆	▲[illegible]
臨淮關黃豆	[illegible]
平湖小粒	[illegible]
平湖中粗	[illegible]
又大粒	[illegible]
漢口車豆	[illegible]
九江冬青豆	[illegible]
上饒青豆	▲[illegible]
劉橋採青	▲[illegible]
崇明沙赤	▲[illegible]
弄牛赤豆	▲[illegible]
明光元豆	×[illegible]
浦東元豆	×[illegible]
管店菉豆	[illegible]
揚州生仁	▲[illegible]
南京生仁	▲[illegible]
四川生仁	[illegible]
漢口白蔴	[illegible]
鄱陽黃蔴	[illegible]
明光黃蔴	[illegible]
九江奶蔴	[illegible]
黃渡苞米	[illegible]
橫港苞米	[illegible]
紹興苞米	×[illegible]
姜堰紅糧	▲[illegible]
蚌埠紅糧	×[illegible]
明光紅糧	▲[illegible]
麩皮大包	▲[illegible]
◎豆餅（每片） 長字餅	×[illegible]
利字餅	×[illegible]
裕記餅	[illegible]
生記餅	[illegible]
大統餅	[illegible]
◎食糖 45車白精	▲[illegible]
35車白蜜	▲[illegible]
24粗砂	▲[illegible]
本廠雪白	▲[illegible]
興化白蔴袋	[illegible]
興化赤蔴袋	[illegible]
又 草包	[illegible]
提莊青	▲[illegible]
海南赤	▲[illegible]
本廠冰	▲[illegible]
振記片冰	▲[illegible]
又 晶明冰	▲[illegible]
◎捲烟 大南味	▲[illegible]
三砲台	▲[illegible]
前門	▲[illegible]
大英	▲[illegible]
老刀	▲[illegible]
金鼠	▲[illegible]
大克雷斯	▲[illegible]
雙斧	▲[illegible]
紅三星	▲[illegible]
銀行	▲[illegible]
金條	×[illegible]
紅金	▲[illegible]
百萬金	▲[illegible]
紅萬金	[illegible]
紅高樂	[illegible]
白闊地	[illegible]
大聯珠	[illegible]
標準牌	[illegible]
船主（以上每條五〇〇支）	[illegible]
美麗	▲[illegible]
前門（以上每條二五〇支）	▲[illegible]
大英牌	▲[illegible]
老刀	▲[illegible]
茄立克（聽）（以上五〇支）	▲[illegible]
三五	▲[illegible]
水手	▲[illegible]
◎肥皂 固本（箱）	▲[illegible]
箭刀	▲[illegible]
黃祥茂	▲[illegible]
牛牌	▲[illegible]
美麗	▲[illegible]
亨利	▲[illegible]
明星	[illegible]
◎火柴 美麗（箱）	▲[illegible]
鳳凰	▲[illegible]
寧波	▲[illegible]
南京	▲[illegible]
◎燃料（每噸） 奉節白煤塊	▲[illegible]
復興烟煤塊	[illegible]
又烟煤屑	[illegible]
栗柴（擔）	[illegible]
雜柴（擔）	[illegible]
松柴（擔）	[illegible]
靛松柴（擔）	[illegible]
青炭（擔）	[illegible]
白炭（擔）	[illegible]
烏炭（擔）	[illegible]
煤球廠盤	▲[illegible]
又零售（擔）	▲[illegible]
◎西藥 孟山都糖精	[illegible]
鐵聽	[illegible]
雙桃牽羅	[illegible]
黑獅六〇六	×[illegible]
司貴寧	×[illegible]
阿斯匹靈	×[illegible]
萬金油	×[illegible]
八卦丹	×[illegible]
鷓鴣菜	×[illegible]
阿司匹靈片	[illegible]
又 粉	×[illegible]
加當片	▲[illegible]
消治龍針	▲[illegible]
消治龍片	▲[illegible]
配尼西林 廿萬單	▲[illegible]
又	×[illegible]
阿的平片	[illegible]
肺病特效藥	[illegible]
幾怪康福多	[illegible]
純淨康福多	[illegible]
康福麥乳精	[illegible]
多維鈣	[illegible]
鈣素母片	[illegible]
素鈣母粉	[illegible]

TRADE »Grena« MARK
P-A-S
=PARACIDE=
最新治療各種型類之結核菌病症專藥
撲癆瘉
膠丸劑每瓶四十八粒
油膏劑每瓶二十五瓦
說明書備索
本市特約經售藥房
萬國藥房 四馬路 華美藥房 四馬路 大公藥房 四馬路 集成藥房 四馬路 中央藥房 大馬路 大南藥房 河南路 西藥行總店 西摩路 華德藥房 三馬路 五洲藥房 三馬路 永華藥房 金陵路 復華藥房 大世界 東南藥房
華成藥房 呂班路 蓬萊藥房 霞飛路 新中藥房 霞飛路 中南新藥房 東門路 普仁藥房 靜安寺 四海藥房 提籃橋 華康藥房 提籃橋 國藥房 雲南路 濟寶藥房 北四川路 平涼街
世界公認·撲癆新藥·全國各大藥房均售
太華化學製藥廠出品
TEL.33437 上海重慶北路一九五號

強生 車社
認明商標 謹防假冒
上海重慶中路六十四號（霞飛路口）
TEL. 87346
欲購車輛 趁此良機（零件另售）（負責保用）
世界名車 應有盡有（附設寄售）（歡迎委託）
新春特價 犧牲千輛
2月10日另件特價單
鋼精打汽筒 400 輕快鏈條 500 最新塑鋼鈴 600 簡捷油燈 800
東洋車 特價單 24吋寄售男車 1萬5 英飛馬牌低男車 1萬7 白獅牌平車 1萬9 英紅馬牌名車 2萬3 英飛輪牌跑車 2萬7 英飛熊牌跑車 3萬2 英飛利牌跑車 3萬4 英飛虎牌車 3萬5 英脚劍女車 3萬8 美飛頓女車 4萬5 英台跑車 4萬8 C B Brennabor 5萬8 英浦斯車 6萬2 英利爲車 6萬8 三槍飛車 8萬 上海天當時 致臨 若價 調整 希諒 暴漲 限
車多價廉 全國第一
◀車多儘選擇▶ ◀比較知便宜▶

科樂 鋼筆文具公司
廣東路一七二號江西路口
一買 犧牲品 送一鋼筆一枝
開學期迫 優待學界 特價三天
派克51型式筆 每枝三百元
51型青年金筆 每對八百元
大號中學生銀筆 每枝三百元
絲綿套金筆 每枝三百元
優待 軍警 經售
金星 派克 英雄 高樂 中學 大派克 紋字筆 可學 金星 摩
貨眞價值 最實惠的禮物 歡迎比較
小弟弟 小妹妹 贈送
愛勿錯過 每枝二百元
保用 負責 各種筆
歡迎 批發 特別折扣

在天願作比翼鳥 在地願爲連理枝
此乃喻夫婦之恩愛也，惟若婦女患月經障礙等症，致病體支離，夫婦感情必受影響，請速服本品，還復青春，閨房和睦，情同鶼鰈焉。（全國藥房均售）
當歸精婦科製良藥
千金湯
上海 種玉堂大藥行出品
T.86717. 東台路一五六弄

MARVELOUS 長短波收音機
樂範模
★富麗堂皇 售價低廉★
MODEL 3Q3 機音收波全長六燈五型
收聽短波 山等電台清晰響亮 紐約，俄國，舊金山，倫敦，香港，巴黎，重慶，澳洲，印度
MODEL 7S2 機音收波短長燈五
（各大電料行及無線電公司均有經售）
總經理 亞爾無線電廠營業部
中正中路515號（慕爾鳴路東首）電話73873

開學用品特價發售
國定本初級小學 彩色國語常識課本
本館創製 獨家印行 歡迎批購
初小國定本教科書 各級齊備 備貨充足
永祥印書館 福州路三八〇號 電話九三二三三

大特價最後兩天
萬物皆上漲 清宮書最廉
許嘯天著 清宮十三朝演義 洋裝六大册 特價六百元
許嘯天著 唐宮十二朝演義 六巨册 特價七百五十元
總發行 新華書局 山東中路一六〇號 電話購書94611

由物資供應局配售
小呂宋名廠出品
R. G. DUN
雪茄煙
特價 50支裝每盒二千元
每人限購五盒售完爲止
原價美金五元
上海中正東路三七九號（共舞台東首）
永利衡糖精號 電話八五一四〇號

中報分類廣告 刊費低廉 收效宏大 電話九三二四八接稿
招尋 分類廣告
懸賞尋犬 走失黑斑警犬一頭，如有仁人君子見到，請送至天蟾舞臺後56弄58號，當酬重金萬元。德華里
尋人 Pao Ho-Yue 於民國十三年前，軍界士官身亡兵國，當於此通知之，歐洲光復三十五○三名，爲人遺九其番，將有七年之在一女，如有人知此…請電話九一四…
招尋 招尋十二少年招尋…
聘請 聘請程度女體業生畢業 業師承事者…
待聘 到府注射 靜脈肌肉 電話70364 顧洽
徵求 水銀 北路59號二樓
中華商行 徵求高價收購鋼筆 電話47171 漢口路515號
英語 教授 7利 英語 7利 教授6則6語 每月4萬
第三劍橋 學校新春 文業班 正式上課
謀生捷徑 傳授工藝
敎俄文 新樂李家 教授
名額 女生宿舍 江路75號
公信會計補校招生
廢樟樹腦片 美琪大藥房
徵求孟山都糖精
延興西藥行 高價徵求各國西藥
綠園行 徵求 打字機 計算機 收音機 照相機 電鐘 收錄機 電風扇 電影機 電冰箱 電話機 顯微鏡 木器 服裝 翡翠 鑽石 漢口路423號 電話41545
X光 廢片 相片 發售
鋼絲 徵求
羅德記菜社 電話83337 南京路嵩山路口 順昌路口
宋桂記 TEL.91887 徐成記 TEL.81015 新今記 TEL.94748
名項 名額 營業
黑人白毛巾 品質雙料 久用不壞
新時代毛巾 一面平布 一面毛頭 經久耐用
太平洋毛巾 一面毛頭 一面平布 經用 第一
郵船商標 上等毛巾 被單
太平洋織造廠出品 發行所寧波路六六弄十四號 電話九八六三〇號
藍皮書 第23期今日出版 第一流內容 第一流設計 第一流銷數
藍皮書 每册一百三十元 出版三年 有目共賞 萬人爭誦 口交譽
利利糖精行 精糖 專營 孟山都 T.88402 星期照常營業
遺失 聲明 出讓 出售 汽車 課桌 牙科 麻紗綫 拍賣 瑞和洋行
清血解毒丸 痔瘡丹 肺病良藥補肺露 痔科 婦產科 採芝堂
痔科江岳巒醫師 婦科 失眠 雙眼皮 麻皮凹鼻 皮膚花柳性病 徐立美 鼻 扁桃腺 鼻茸 包皮專割 月經
大益瑞魯維通 意師 中和摩一爭 中華新 華和 國際 通茂 大華 利生 中央 拍賣行 受江海關委託 聯合拍賣公告

新光 銀都 國際 光華

今天起獻映 時間 二時 四時十分 六時廿分 八時卅分 四院一律上午售票

元宵節奉敬觀衆一隻全家福、
是中電出品的一篇流水帳、
是中電明星的一張團體照、

滿天明星嘯頭點綴應新年景

銀海幻夢

全體編導演員技師 ·破天荒合作結晶品·

影迷家庭

岳楊孫徐羅朱李蘇
雪 月靜
路如俠綏丹英康鴻

沈秦錢邵應陳高串
國 綸
禹雯能華珍蓀秋演

聯營處發行

一百明星上鏡頭、二十部名片串戲、

攝影場內幕當場拆穿、大明星秘密全部公開、

參加明星

開猛、新奇、精彩、 看此片一部抵看中電一年出品

中電出品

國聯（滿莊） 日夜場四時二四 八六四二 半2010時

·銀壇尤物· 拉娜透納

十美水浴 百男爭艷 ...

紅粉軍人

（片上字幕） 溫馨絕代巨片

民光 客滿 八六四二 半2010時

彩虹島

五彩 桃樂珊拉摩主演 虹霓

眼目清涼 心胸舒暢

滬光 麗都 平安

今天同映 一時 二時一律 四時10 六時20 八時半

·崑崙新獻·

麗人行

上官雲珠 黃宗英 藍馬 沙莉 張翼 趙丹 周 阮斐

序幕出場·會衙合演

一代文豪田漢先生 創造三個新的摩登女性

烽煙鐵蹄 國難家愁 嫂嫂三姊妹 字虐風潮

製片 任宗德 編劇 田漢 導演 陳鯉庭

金城 金都 文化

兩大巨片輪流獻映

笑料層出不窮

林榛 林默予 汪漪 主演

舞台劇名編改精采百出

歡天喜地

史原 韓濤 周芻 主演

擺噱頭！吹法螺！翻門檻！

吳仞之 鄭小秋 編劇導演

客滿歷久不衰 空前盛況未有

上萬花筒社會 萬惡都市 照妖鏡

12小時的奇蹟

童芷苓 周伯勳 石羽 林榛 朱莎 張立德 東方 王豪 主演

柳中浩 監製 徐昌霖 編導

國泰影業公司出品春節特超巨獻

海光 八六四二 半1515時

第五縱隊陰謀

亨弗萊鮑嘉主演 間諜巨片

卡爾登 今天獻映 八六四二 半2010時

★幻麗五彩·銷魂大舞劇★

摩希拉蕾 處女傑作

紅菱艷

冒險家的樂園

桃樂珊拉摩 鮑勃霍伯 平克勞斯貝

國泰 即將獻映

卻爾斯鮑育 琴妮弗瓊絲 大喜劇

俏丫鬟

劉別謙遺作 CLUNY BROWN

國泰 大光明 今天獻映

瑪琳奧哈拉 泰羅鮑華

黑天鵝

THE BLACK SWAN

壯麗五彩空前

巴黎 今天大榮譽獻映 八六四二

韋斯摩勒主演 南妮凱蘭合演

泰山大捷

沙漠 再版鉅片

立江 今天重映

劍光血影

郎麗珠主演

美琪 今天起隆重獻映

不夜城

"Naked City"

（片上中文字幕）

戀愛大全

賈克遜 卡瑪薇 勞勃赫登

南京 祇今天獻映

史谷門 古麗瑪

獨臂將軍

"Coroner Creek"

風流寶鑑

皇后 黃金 金門 匯山

今天四大戲院同映 請速預購

青山翠谷

羅蘭 岳路 王鈺 主演 岳楓 導演

中電出品

金門 今天四場 母親

母親

沈杜秦耿童衛 揚珠怡震苓平 主演

石揮 導演

不富不窮 理室求愛

永安

森林大血案

岳楓 導演

永安 明天開映

英格麗褒曼 賈萊古柏

風塵雙俠

"Saratoga Trunk"

大華 永安

碧水良緣

五彩水浴 第三週！

大上海 今天獻映

邊城豪俠

ABILENE TOWN

光陸 明天映

華麗緣

杜美 今天四場

魂牽夢縈

伊黛羅 碧諾 奧薇 麗哈 佛蘭

虹光 獨家獻映

子孫萬代

白穆 王引 汪漪 穆宏

上海

女間諜上海

新新

四十大國魂

華德

賊王子

大滬

大鬧野人國

東海

黑旋風

蓬萊 今天四場

歌女之歌

西海

碧血千秋

仙樂

平步青雲

環球 今天四場

舞榭尤物

滬西 今天獻映

三人行

浙江

將門之子

亞蒙 今天四場

何處不相逢

滬東 百老匯

珠光寶氣

嘉興

女羅賓漢

泰山

血濺俘虜船

大通

平步青雲

唐拾義 久咳丸

溶痰鎮咳 清肺順氣

唐拾義藥廠發行 中正東路 各藥房均售

傷風咳嗽危險！請服

良園枇杷膏

最靈 甜蜜美味 老幼歡喜 常服潤肺消痰

各處南貨茶食店藥房公司均售 上海良園藥廠發行

中國大戲院

今天夜戲 四郎探母 明天元宵 水簾洞 全部三娘教子

天蟾舞台

今天夜戲 霸王別姬 明天日夜兩場 全部武松

大舞台

今夜 空前盛況 趙如泉 王少樓

七本鐵公雞

共舞台 今夜

唐韻笙 四四杮樑

七本蓋世

國光 下集 猛將99號

榮金 國魂

九星 雪艷琴 墨香

新都

中央 萬象更新

龍門 花落夜歸人

恩派亞 小橋流水人家

國泰 富貴榮華

明星 傅全香 水泊梁山 徐玉蘭

蘭心 今日一時半隆重獻演

日出 小市民

中報廣告刊例

中華民國三十八年二月十二日實行

（一）報名下 以十四個字高十五個字闊為一方共五方上半版二方每日每方金圓四千三百元下半版三方每日每方金圓三千九百廿元

（二）封面長行 以五十六個字高為一行每次至少二行每日每行金圓八百六十元

（三）封面左旁 以十四個字高十五個字闊為一方每次至少九方每方每日金圓三千二百四十元

（四）特長 以五十六個字高為一行每次至少二行每日每行金圓五百七十六元

（五）長行 以廿八個字高為一行每次至少二行每日每行金圓二百八十八元

（六）特等 以十四個字高十五個字闊為一方每日每方金圓二千一百六十元

（七）散目 以二十一個字高為一行每次至少二行每日每行金圓二百十六元

（八）分類 以七個字高為一行每次至少二行每日每行金圓六十五元 電話接洽（電話九三二四八）

信箱 免費

以上每行字數之規定均係以本館六號字為標準

癢 立時止癢 不奇奇在 愈後不發

肺病吐血

惠靈協記 藥房

專營 配尼西林 肺病新藥 糖利精通

市價交易 成迅準確

廣西路84號電話95425

凱樂 Rockson

Calc. Gluconate Tablets.
Calc. Gluconate W/D Tab.
Ascorbic Acid Tablets.
Thiamine Hcl Tablets.
Riboflavin Tablets.
Acid Acetylsalicylic Tab.
藥房公司均售
P. O. Box 369. Tel. 60643

中國民歌選（再版） 江定仙校 每本一百元

民歌選輯 一二輯 每本六十元

唱歌教材集

小學唱歌教材

中學唱歌教材

中華樂學社 西藏南路五二九弄一一七號